Ажуоляй

25-28 ноября 1994 года. Газета г. ВИСАГИНАС, издается с июня 1990 года. №86 (341)

Новости

Общество белорусов получило на днях два сообщения, представляющих интерес для города. Одно, из посольства, печатаем дословно, другое, из Белтелерадиокомпании, в сокращении:

"Посольство Республики Беларусь в ответ на обращение 309 белорусов-жителей г.Висагинас и членов их семей от 18 октября 1994г. просит Вас проинформировать ваших соотечественников, что, в соответствии с Временным соглашением между Правительствами Республики Беларусь и Литовской Республики "Об упрощенном пропуске приграничного населения через государственные границы Республики Беларусь и Литовской Республики", подписанного 24 февраля 1994г., предусмотрено открытие пункта упрощенного пропуска на участке Нурвянцы - Тильже. Жители г.Висагинас попадают в территориальную зону действия данного Соглашения. В настоящее время задержка с открытием пунктов упрощенного пропуска, в том числе и на участке Нурвянцы-Тильже, связана с чисто техническими проблемами их обрудования, обучения персонала, согласования вопросов с местными правоохранительными органами обоих государств.

О точном времени открытия пункта упрощенного пропуска граждан на участке Нурвянцы-Тильже Посольство уведомит Вас дополнительно."

Посол
Е.Войтович

В ответ на запрос Общества белорусов в Висагинасе о трансляции Минского телевидения Белтелерадиокомпания сообщила , что разрешает студиям Висагинаса трансляцию программ Белорусского телевидения по кабельным сетям города.

По сообщениям общества белорусов в Висагинасе

27 НОЯБРЯ - ПЕРВОЕ ВОСКРЕСЕНЬЕ АДВЯНТАСА

Адвянтас - это дорождественский период, когда католический мир духовно готовится к приходу Христа.
По окончании адвянтаса наступают самые главные праздники зимы - Кутья и Рождество.

В этом номере:

2 стр. - Здравпункт станции - проблемы и достижения

3 стр. - Криминальная хроника

-Профилактика холеры

4 стр. - Временные правила выдачи рецептов на лекарства

5 стр. - Кому хорошо жить в Германии

В висагинскую школу "Атейтис" требуются преподаватели русского языка и литературы, немецкого языка, литовского языка.

Тел.31-490, 27-008.

Такси к подъезду!

С 6-ти утра до 12-ти ночи можно заказать по телефону

33-921, 31-265

(превозка по городу)

Некоторые уроки прошедших дней

Сегодня, спустя две недели после того, как впервые за всю историю эксплуатации атомных станций бывшего Союза прозвучали угрозы теракта в отношении ИАЭС, можно сделать некоторые выводы.

Сознавая, что останов двух блоков ИАЭС нанесет большой ущерб экономике Литвы, Правительство же-йчас пошло на мероприятия, обеспечивающие безопасность станций: останов, поиск возможных взрывчатых и посторонних веществ, слежение. Как сказал советник министра энергетики по гражданской защите Ф.Маркявичюс, "каждый слух необходимо было проверить". К счастью, на станции ничего не произошло.

На основании распоряжения премьер-министра А.Шляжявичюса, в течение 10 дней МВД, Министерство охраны края, Департамент госбезопасности должны подготовить свои предложения и выработать устав по охране объектов специфического назначения. При обсуждении его на прошлой неделе в правительстве прозвучали предложения о присвоении городу Висагинас особого статуса города республиканского подчинения. По мнению Ф.Маркявичюса, в Висагинасе должна развиваться режимная система бывших средмашевских городов. Кроме того, особым статусом будет наделен батальон охраны края, занимающийся охраной станции. По сути, речь идет о пересмотре Постановления Правительства №40 от 1991г. Об охране Игналинской АЭС. Таковы действия ведомств и Правительства. Но какие же уроки из прошедших событий вынесла сама станция?

"Прежде всего,- говорит В.Шевалдин,- нас волновал вопрос: насколько реальны предречения событий? Информацию мы получали из соответствующих служб, и, по мере ее поступления, возрастала наша уверенность в необходимости предпринятых действий".

О мерах по охране и физической защите ИАЭС "У" уже писали, поэтому остановимся только на выводах.

Во-первых, считает директор ИАЭС, оказалось недостаточным использование для охраны только людских ресурсов, хотя и вооруженных автоматами. Нужна современная техника. Тем более, что существующая проходная на станции устарела. Необходимо модернизировать и устаревшую систему телеконтроля и сигнализации периметра территории станции. Срок ее эксплуатации истек. Еще в начале 1994г. Литва обратилась к шведскому правительству с просьбой профинансировать два вышеупомянутых проекта. Сложившаяся ситуация только ускорила положительное решение этого вопроса. В 1995г. на станции начнется радикальная модернизация систем охраны. Предполагается максимально использовать компьютерную технику, установки по контролю на металл, "увязывая" их с системой дозиметрического контроля. В санпропускниках, на проходных будут смонтированы спецкамеры (как в аэропортах), позволяющие проверить содержимое сумок без их вскрытия. Кстати, взятый на прокат у "Литовских авиалиний" металлодетектор был столь несовершенен, что реагировал буквально на все микроскопические металлические детали одежды.

Продолжение на 2 стр.

Дело Б.Деканидзе, возможно, будет пересмотрено

Как известно, в данный момент идет реформа судов и прокуратуры. С 1 января 1995г. приступит к работе новый Верховный Суд. Согласно принятого пакта Законов, Верховный Суд обязан временно приостановить процедуру исполнения смертной казни, и только по одной причине. Как заявил секретарь Министерства юстиции Г.Швядас, дело по убийству журналиста В.Лингиса может быть пересмотрено. Дело в том, что в одну из поправок УК введено новое юридическое понятие"ограниченная подсудность"(ст.12 прим.).

"Это означает,- утверждает Г.Швядас,- что к смертной казне не могут быть приговорены лица с ограниченной подсудностью." Согласно ст.19, если смертная казнь не будет приведена в исполнение до 1 января, то в течение месяца (до 1 февраля 1995г.) генеральная прокуратура будет обязана проверить , могут ли эти лица признаны ограниченно подсудными. Если такое будет подтверждено, то наказание смертной казнью в обязательном порядке будет заменено на более мягкое.

Представлен новый генеральный прокурор

22 ноября в кабинете Президента А.Бразаускаса состоялось заседание, в котором приняли участие руководители всех отделов прокуратуры. Затем к Президенту был приглашен ген.прокурор А.Паулаускас. Он был информирован, что его кандидатура на новую каденцию предлагаться не будет. В среду Президент представил Сейму нового кандидата на пост генерального прокурора Республики. Это директор следственного департамента МВД Юстинас Василяускас,

Мост взорвал ОМОН?

В субботу в некоторых республиканских газетах были отпечатаны сообщения о том, что в ходе проверки одной из версий взрыва железнодорожного моста у Ляитвариса были произведены обыски в квартирах бывших сотрудников ОМОН и членов "Рабочих дружин". По сообщениям тех же источников, во время одной из этих проверок, была найдена подробная карта окрестностей взорванного моста, оружие и взрывчатка.

22 ноября главный комиссар службы по расследованию организованной преступности МВД Б.Лазутка в интервью газете "Liet. Aidas" заявил: "Проведенные обыски - это мера проверки некоторых версий". По словам Б.Лазутки, версия о том, что мост взорвали бывшие ОМОНовцы, не является приоритетной. "Эта мера была одной из возможностей проверить этих парней,- сказал комиссар.- В Россию уехали очень немногие. Некоторые из них перешли в правоохранительные органы Литвы и работают в полиции". Б.Лазутка скептически оценивает сообщения печати. "Пока мы только рассматриваем, как интерпретировать полученные в ходе оперативных действий вещи".

По материалам печати Литвы

Окончание. Начало на 1 стр.

Некоторые уроки прошедших дней

Естественно, с введением нового пропускного режима (досмотр сумок, при необходимости - раздевание) у персонала станции возникли некоторые ощущения дискомфорта. "Однако безопасность стоила таких жертв", - говорит В. Шевелин. Основной персонал правильно отреагировал на эти нововведения, но были и обиженные, в основном это люди, ранее не работавшие на спец.объектах. Были и случаи чрезмерно ретивого исполнения своих обязанностей: у людей, работавших вне зоны, отбирали пакеты с молоком, булочки, торты. Конечно, соответствующие внушения сделаны. Но, естественно, возврата к старой пропускной системе уже не будет, режим останется усиленным. До минимума сократятся экскурсии на ИАЭС. В этом плане перед станцией стала новая задача - создание своего информационного центра. На него возлагаются большие надежды по обеспечению населения информацией о ИАЭС.

Возможно, на протяжении всех пережитых волнующих недель у людей был дефицит оперативной информации. Но все желающие журналисты ее получили, хотя не исключено, что она была не достаточно полной и компетентной, "так как в такой ситуации мы оказались впервые",- сказал В.Шевелин.

Итак, вероятность попадания взрывчатых веществ на станцию была минимальной, но защищена ли станция от намеренного запуска компьютерных программ, провоцирующих сбои в системах, либо от неправильного нажатия кнопки?

Конечно, ИАЭС имеет технический проект, предполагающий разветвленную систему защиты, блокировки. Однако если "нахулиганить" задумает специалист, он сможет нанести большой ущерб. Но на такой шаг не пойдет здравомыслящий человек. С одной стороны специалисты работают под контролем: дублируют друг друга, отчитываются за каждое свое действие. С другой, не доверять специалистам нельзя, это вызовет нездоровый микроклимат в коллективе. Таким образом, прежние требования прошедших дней, надеемся, что каждый человек, работающий на ИАЭС, поймет всю полноту своей ответственности.

Мы поинтересовались мнением Е.О.Адамова, генерального проектировщика РБМК. По этому поводу он сказал:"Я не считаю, что АЭС являются удобным объектом для теракта. Скорее всего, угрозы в отношении АЭС преследуют цель произвести психологическое воздействие на людей, но не осуществить в реальности подобные действия. Конечно, надо учитывать, что ИАЭС строилась в советское время, и техническая ее защита требует определенных усовершенствований. И,как мне известно, со шведскими фирмами подписаны контракты по поставке оборудования, отвечающего всем требованиям физической защиты спец.объектов".

Возможно ли впредь, после осуществления всех мероприятий по повышению безопасности станции, в аналогичной ситуации не останавливать блоки, и полностью довериться системе защиты?

Увы, стопроцентной гарантии никто не даст, как, впрочем, и на АЭС в других странах мира. Но в каждом конкретном случае (в Швеции, например, их было несколько) Правительство страны берет на себя ответственность за дальнейшие шаги по обеспечению безопасности людей, объекта, региона, наконец, страны.

Нина СИВАКОВА

Почти год в структуре ИАЭС : о специфике работы здравпункта станции

Вызов врача на рабочие места - реалии сегодняшнего дня

За все предыдущие годы работы здравпункта ИАЭС вызовы врачей на рабочие места к пострадавшему и оказание экстренной медицинской помощи были исключением. Сегодня картина другая: только за октябрь этого года произошло семь случаев, которые , к счастью, закончились благополучно.

Но вспомним июльский случай смерти на рабочем месте 42-летнего работника ЦРО, работавшего по наряду в одном из залов турбинного цеха. По свидетельству очевидцев, медпомощь пришлось ждать 20 минут. За это время человек, потерявший сознание, умер от сердечной недостаточности. Нареканий в адрес работы медиков было выслушано предостаточно. Никто не умаляет значения работы медиков здравпункта. По статусу, оказание первой доврачебной помощи - святая их обязанность. Но чтобы быть беспристрастными, давайте разберемся поподробнее в причинах, которые не позволили медикам вовремя добраться до пострадавшего.

Тогда, в июле, позвонивший сообщил, что "в турбинном цехе несчастный случай: человек упал с высоты...", затем добавил: "Время пошло...", - и бросил трубку. Медикам, прежде чем добраться до пострадавшего, пришлось обратиться к начальнику смены турбинного цеха, чтобы тот сопроводил их к пострадавшему. К сожалению, никакие реанимационные меры человеку уже не помогли.

Прежде всего, в аналогичных ситуациях работникам станции нужно уметь грамотно себя вести. Набирая номер 85-05 (прямая связь только с БЩУ), позвонивший должен сообщить точные координаты происшествия, пол и хотя бы приблизительный возраст нуждающегося в помощи и объяснить, что произошло: потеря ли сознания, давления (в этом случае пульс плохо прослушивается), боль ли в сердце, или получена электротравма, и т.д. И обязательно поджидать прибытия врачей у самой ближайшей к месту происшествия двери. Тем временем другие работники (на блоках имеется сандружина, в состав которой входят 24 человека - работники различных цехов, периодически проходящие переподготовку по оказанию экстренной помощи) оказывают посильную помощь пострадавшему (массаж сердца, искусственное дыхание и т.д.), в крайнем случае - используют медикаменты из аптечек.

После этого случая специалисты ТЬиРБ разработали новую схему движения врачей к месту происшествия. Теперь врачи, минуя санпропускник (переодеваются в медпункте), прибывают к ближайшей двери места происшествия. В течение ноября уже несколько раз приходось воспользоваться этой схемой. Однако, кроме плюсов, у нее есть минусы - это отсутствие дозиметрического контроля для медиков. И еще: в распоряжении здравпункта всего одна машина "скорой помощи", которая при неблагоприятных стечениях обстоятельств может подвести. Не мешало бы установить в машине и радиосвязь.

По мнению врачей, количество вызовов на рабочие места из месяца в месяц будет неуклонно возрастать.

Общее ухудшение социальной жизни, введение платных медицинских услуг в больнице и поликлинике и легкомысленное отношение к своему здоровью людей - вот три основных причины, из-за которых нагрузка на здравпункт по сравнению с прошлым годом увеличилась в несколько раз. Это подтверждают цифры. Вызовов в октябре 1993г. - 0, количество процедур - 405, физиопроцедур - 211. В октябре 1994г.: вызовов - 7, процедур - 548, на прием к фельдшеру - 214, мед.осмотр оперативного персонала (на содержание алкоголя в крови, измерение артериального давления, температуры) - 3255 чел., стоматологические услуги - 422.

Предотвращение вызовов - это профилактика своего здоровья

Занимаются ли врачи здравпункта профилактической работой, чтобы хоть как-то снизить количество вызовов?

На ИАЭС при здравпункте осуществляется весенне-осенняя витаминизация: к услугам работников круглосуточный фитобар, где готовятся успокоительные, почечные, мочегонные сборы; кварцевые лампы, УФО, ингалятор, электрокардиограф - при необходимости,больному могут снять ЭКГ и уже с предварительным диагнозом отправить в больницу. В наличии аварийный запас медикаментов из расчета на 250 пострадавших в день; подручные средства для транспортировки пострадавших, 1000 доз калия иодистого. Единственная недоукомплектовка - отсутствие радиопротекторов РС11 и Б190 - эффективных профилактических препаратов против радиации. Станция оплачивает поставку одноразовых шприцов, перевязочных материалов.

Порой врачи здравпункта берут на себя инициативу по "ведению больного": приглашают для консультаций в здравпункт врачей узкой специализации, назначают обследование. Однако медикаментозным лечением не занимаются. Но людей, которым необходимы реабилитационные меры по улучшению их здоровья на базе ЛОКа, они хорошо знают. Данные августовского медосмотра несколько насторожили их: число людей, которым необходимо подлечиться в ЛОКе, по сравнению с прошлым годом, увеличилось. Например, в цехе ТАИ нуждаются в лечении 29 человек, в технологической службе - 3 , в КТО - 2 , в группе инженерной поддержки - 5 , в ОЯБ - 3 , в цехе полиграфии - 2, ТАиК - 8 , РСЦ - 11 , хим.цехе - 19 , реакторном цехе - 38 , ЦЦР - 24 , ЭЦ - 42 , цехе дезактивации - 12 , ПТО - 1 , ЦРО - 23 человека.

Перед врачами стоит задача: "заставить" этих людей подлечиться в ЛОКе. Но это так же трудно, как и "усадить" оперативников перед рабочей сменой и проверить их артериальное давление (каждый раз перед сменой оперативники проходят микромедосмотр). У оперативников жалобы только на низкие уровни заработной платы. Врачам и грустно, и больно? Ведь все эти люди, по сути, являются потенциальными их пациентами, которым, возможно, придется оказывать медицинскую помощь на рабочем месте.

Тогда, в июле, у некоторых работников станции возникло недоверие к профессиональной подготовке медиков здравпункта. Сообщаем: общая численность работников здравпункта - 13 человек. Из них 3 фельдшера имеют I категорию, подтвердив ее в мае этого года в Республиканской больнице, у 4 фельдшеров-лежурантов - 20-летний опыт работы на специфических предприятиях, лишь у 2 фельдшеров - среднеспециальное медобразование, 2 врача работают на полставки. Психотерапевт Т.В.Клименко в 1987г. в Москве прошла специализацию по радиационной медицине и в 1988г. - специализацию в АН по профпатологии. Впечатляет, не так ли? Однако с января 1994 г., оказавшись в штатах станции, они не могут иметь законные 35 календарных дней отпуска и рассчитывать на больше, чем 360 Лт. в месяц.

Нина СИВАКОВА

Из официальных источников

Криминальная хроника

За последние две недели, с 7 по 21 ноября, в Висагинасе была совершена лишь одна квартирная кража. Это случилось 11 ноября в доме N84 по ул.Тайкос.

Игналинская АЭС лишилась возможности организовать недалеко от пожарной части новый пост контроля за радиационной безопасностью: пропала предназначавшаяся для этого металлическая будка 1,5 х 1,5 х 2 м.

Понес убытки владелец коммерческого киоска, расположенного по ул.Тайкос. Первым в его списке ущерба значится срезанный с двери замок.

11 ноября также было зарегистрировано три октябрьских происшествия. Служба "Теленом" сообщила об очередной краже телефонного кабеля . Начальник цеха ТСиПК ИАЭС заявил о пропаже 1750 квадратных метров алюминиевого листа с трубопровода теплосети, ведущей к ЛОКу. Руководство промышленного магазина "Клайпеда" сообщило о пропаже курток. В день кражи продавцы этого магазина обратили внимание на молодых людей, тщательно выбиравших куртку из натуральной кожи, но так и не сделавших покупки. После закрытия магазина дорогостоящие вещи были убраны из торгового зала. Чего, видимо, не предполагал вор. Поэтому, разбив ночью дверное стекло и проскользнув под решетку, он вместо кожаных украл обычные куртки общей стоимостью 186 Лт. Кража была совершена за две с половиной минуты.

16 ноября у сотрудницы детской поликлиники прямо из кабинета был украден кошелек с 600 литами. Как выяснилось, это оказалось делом рук несовершеннолетних Дадонова и Стариченка. В школе "Атейтес" (N4) ими же были украдены деньги у завуча и заведующей столовой, причем, один из воришек - учащийся этой школы. Как оказалось, эти подростки совершили несколько месяцев назад и кражу 600 Лт. из редакции газеты "Добрый день". В ночь на 17 ноября Дадонов и Стариченка были задержаны со 100 м телефонного кабеля, срезанного в доме по ул. Вильтес, 5.

Платная автостоянка перестала быть надежным местом парковки личного автотранспорта. Неделю назад с нее угнана уже вторая машина, "Ауди-80". 18 ноября от дома по ул.Энергетику,38 была угнана автомашина "ВАЗ-2109" цвета мокрого асфальта. Причем, владелец машины отсутствовал всего пять минут, с 16.15 до 16.20.

Еще один житель Висагинаса остался без велосипеда, украденного из подвальной кладовки в доме по ул.Седулинос,61. С садового участка, расположенного в массиве "R", пропали 30 м медного кабеля, электродрель и две дисковых пилы.

16 ноября у гр-ки Н, проживающей по ул.Тайкос,80,были обнаружены и изъяты наркотические вещества.

Два заявления на одну тему поступили к дежурному комиссариата полиции 7 и 19 ноября. В первом случае один из гостей после вечеринки прихватил хозяйскую куртку, а во втором - вещи на сумму более 1000 Лт.

Пограничники Белоруссии 19 ноября задержали 22-летнего жителя Висагинаса при незаконном переходе границы.

В прошлую пятницу на выезде с платной автостоянки на ул.Космосо автомобилем "Жигули" был сбит 11-летний подросток, ехавший по тротуару на мопеде. Мальчик понадеялся, что успеет проскочить перед медленно приближавшимся автомобилем. Ребенок доставлен в больницу с открытым переломом голени.

Подготовила Софья ПЕТРОВА

Профилактика холеры

Эпидемии холеры в прошлом опустошали целые страны, поэтому страх перед этим заболеванием не забыт до сих пор.

С ростом международной торговли и культурных связей, с увеличением числа людей, пересекающих границы, существует опасность завоза этого заболевания в Республику.

Источником опасности является человек, болеющий холерой, или вибриононосители. Носителями инфекции могут быть люди внешне здоровые, переболевшие холерой в легкой, стертой форме, окончательно не вылечившиеся. Они активно себя ведут, вступают в контакты со здоровыми людьми, тем самым способствуя распространению инфекции за пределы очага заболевания.

Во внешнюю среду холерные вибрионы выделяются с испражнениями или рвотными массами больного. Выделения больного загрязняют воду, почву, пищевые продукты, предметы домашнего обихода, белье. Опасными переносчиками холеры являются мухи.

Вне организма холерный вибрион сохраняется довольно длительное время: так, в воде и на пищевых продуктах - до 25-30 дней, в почве - до 70 дней, на овощах и фруктах - от 2 до 8 дней, в молоке и масле - до 2-х недель.

При неправильной организации водоснабжения, канализации и очистки, при несоблюдении санитарно-гигиенических правил создается угроза попадания холерного вибриона в воду. Это один из главных путей распространения инфекции.

На пищевые продукты возбудители холеры попадают с грязных рук больного или вибриононосителя. Наиболее опасны для заражения продукты, которые не подвергаются термической обработке: хлеб, салаты, студень, сливочное масло, сметана, сыр, молоко.

Заражение возможно от загрязненных предметов домашнего обихода, белья больного, игрушек.

Заражение людей происходит только через рот.

Как протекает заболевание?

От момента заражения до появления первых признаков болезни проходит от 1 до 5 дней. Появляется многократный водянистый стул и обильная рвота. Постепенно испражнения больного напоминают вид рисового отвара. За сутки человек может потерять до 20 литров жидкости. Наступает быстрое обезвоживание.

Холера может проявиться и как легкое, скоропроходящее расстройство кишечника.

Для лечения больного и предупреждения распространения инфекции необходимо при каждом подозрительном на холеру случае немедленно вызвать врача на дом. До его прихода все находящиеся в квартире люди не должны из нее выходить, принимать пищу и воду. Все обязаны строго выполнять указания врача.

Больного госпитализируют, а всем, кто с ним общался, проводится обследование на вибриононосительство.

Заболевание можно предупредить, если соблюдать следующие правила:

-воду для питья, мытья посуды, овощей, фруктов использовать только кипяченую или обеззараженную;

-молоко употреблять только кипяченое;

-купаться можно только в специально отведенных для этого местах;

-систематически мыть руки с мылом перед приемом и приготовлением пищи, кормлением ребенка, после посещения туалета;

-соблюдать чистоту в квартирах и местах общего пользования;

-оберегать от загрязнения продукты, которые употребляют без тепловой обработки (хлеб, сметану, сыр, творог), продукты употреблять только в вареном и жареном виде;

-при появлении первых признаков заболевания или любого расстройства кишечника немедленно вызывать врача;

- не заниматься самолечением.

Врач-инфекционист А.Соловьева

Вы звонили: 32-788

-Входит ли в плату при подключении к телевизионной системе "Sugardas" стоимость соединительного кабеля от электрощита в квартиру абонента?

Отвечает директор компании "Sugardas" К.Мишонас:

-Взимаемая с каждого нового абонента сумма - это только плата за подключение к системе кабельного телевидения "Sugardas".

Стоимость соединительного кабеля сюда не входит: жильцы приобретают его самостоятельно, либо используют имеющийся кабель, установленный ранее.

- Почему отменили в школах бесплатное питание для детей из малообеспеченных семей?

Отвечает заведующий РОКО Висагинаса Г.С.Мацкевич:

- Причина отмены льготного питания проста - нет денег. Вот уже 3-4 года государство не перечисляет средств в отделы культуры и образования для этих целей. Некоторая небольшая сумма для бесплатного питания школьников из малообеспеченных семей выделялась отделом опеки и попечительства вплоть до октября нынешнего года. Но число детей, которым предоставлялась такая возможность, сокращалось год за годом.

В ближайшие годы на возобновление государственного финансирования рассчитывать не приходится. Единственный способ возобновить льготное питание - изыскать средства и возможности внутри школ, многие из которых обрели сейчас финансовую самостоятельность.

Мелочи жизни

Об утонченности вкусов и привычек

Понравилось бы вам, уважаемый читатель, если бы под окнами вашей ухоженной и горячо любимой квартиры ежедневно скапливался бытовой мусор? Представляю ваше недоумение относительно столь странного вопроса, ответ на который может быть только однозначным - "нет". А вот и ошибаетесь. Кому-то подобные свалки определенно нравятся. Может быть, даже доставляют своеобразное эстетическое наслаждение. Иначе чем же тогда объяснить поведение этих людей, собственноручно выбрасывающих из окон своих квартир грязную бумагу, консервные банки, бутылки и даже обломки лыж и обрывки циновок? Самое интересное, что весь этот хлам выбрасывается на огромные козырьки магазинов, находящихся на первых этажах, то есть делается это окончательно и бесповоротно, поскольку дворники, как известно, эту территорию не убирают. Вот и любуются многие годы жильцы домов N3, а теперь и N6 (переняли "передовой" опыт) по ул.Тарибу и других подобных домов памятниками собственного бескультурья и нечистоплотности. Особенно "приятно" жильцам нижних этажей.

Ветер и дождь, да и сами жильцы периодически разнообразят композицию, поэтому вид из окна не утомляет однообразием. К тому же, на козырьках происходят сезонные изменения:например, зимой натюрморт дополняется пейзажем, благодаря выброшенным с балконов елкам. Жаль только, что прохожие, заходящие в магазины, даже не подозревают, какие "сокровища" находятся над их головами.

Да, на улицах такое теперь редко увидишь - очень уж старательны эти дворники.Но при большом желании все-таки можно. Хотя, при огромном нежелании - тоже. Достаточно, например, пройтись по Седулинос аллее вдоль дома N18: чего только не увидишь на открытой стройплощадке! Причем, мусор летит из окон даже средь бела дня. Поберегись, прохожий, а вдруг в одной из квартир находится снайпер?...

Но почему-то не всем по душе подобный дизайн. Например, жильцам дома N3 по Седулинос аллее не нравится, когда их соседка, проживающая на первом этаже, прямо из кухонного окна выбрасывает под свой же балкон картофельные очистки, "путро" тыквы и кабачков и прочие хорошо гниющие отходы. А может, у этой пожилой женщины ностальгия по сельской жизни, а собственного дачного участка не имеется? Вот и старается человек хоть как-то приобщиться к земледелию и делает у себя под балконом компостную кучу. А что? Солнце туда редко наведывается - двор-то глухой, поэтому условия для компостирования самые подходящие: сыро,тепло, безветренно. Нужно только изредка все содержимое кучи ворошить и присыпать листвой, что и делает эта самая любительница вдыхать поступающий с улицы гнилостный запах. А соседям почему-то тошно. И они во что бы то ни стало хотят отучить нерадивую хозяйку от дурной привычки. Но не знают, как. Ну, что ж, подскажем.

Тем, кто не разделяют подобную тягу своих соседей к земледелию или к авангардистской живописи, достаточно написать совместное заявление в ЖЭК. Там по факту нарушения будет составлен протокол, который поступит в административную комиссию при самоуправлении, где к нарушителям чистоты в соответствии с законом будет применено наказание.

К сведению неоцененных современниками "земледельцев" и "художников":

- ст.158 Закона об административных правонарушениях - о нарушениях правил пользования жилыми помещениями - предусматриваются наказания в виде предупреждения и штрафа до 100 Лт., должностным лицам - до 200 Лт.;

- ст.161 - о нарушении правил благоустройства и чистоты в городах и др.населенных пунктах - также предупреждение и штраф до 100 Лт., должностным лицам - до 300 Лт.

За последние полгода такие меры наказания были применены к четверым жильцам, в двух случаях - к владельцам киосков и магазинов.

Не лучше ли пользоваться мусоропроводом и мусоровозом, тем более, что за это уже платим?

И себе дешевле, и другим приятно.

Елена ПЕРВУШИНА

С зубною щеткой в школу вся ходит детвора...

С Нового года в школах Висагинаса будут проходить лекции дантиста из Швеции, уроженца Ирана. Мехрдад - так его зовут - намерен провести по два часа в каждом классе, чтобы на практике показать, как надо ухаживать за своими зубами день за днем, всю жизнь. В его планы входят и лекции в детских садах. Пожалуй, дошкольникам это особенно нужно, ведь именно в их возрасте формируются гигиенические привычки и потребности.

Мехрдад исповедует веру бахай - религию, признающую Бога как единственное духовное и материальное начало жизни, которое представлено частично в каждой из религий мира: буддизме, христианстве, исламе. Бахаизм стремится к объединению религий в вере в единого Бога, отказу от частностей и специфики, придуманных людьми. Не в каждой стране вера бахай имеет право на существование. Мехрдад был вынужден покинуть родной Иран и обосноваться в Европе, в Швеции. Там он получил образование, стал дантистом, там же принял решение работать над повышением культуры людей.

Плохой уход за зубами - главная причина их плохого состояния. Такой вывод он делает как специалист. В Швеции 60 процентов взрослого населения имеют проблемы с зубами, в США - 68 процентов молодежи и 39 процентов детей, что значительно хуже, чем в Швеции. Слаборазвитые страны в этом отношении находятся в катастрофическом положении. Мехрдад стремится как врач помочь своим соотечественникам со всей серьезностью отнестись к обучению детей правильным приемам ухода за полостью рта, но въезд в Иран для него закрыт. Так шведский дантист оказался здесь, в Литве. В нашей маленькой республике с голубоглазым и светловолосым населением зубы ничуть не лучше, чем на Ближнем Востоке, и здесь есть где приложить свои силы доктору.

Объем работы рассчитан на все 1 полугодие 1995 года. Мехрдад сначала читает часовую лекцию, а на следующий день проводит практические занятия. Язык общения - английский, весь курс - бесплатный. Дантист рассчитывает на помощь переводчиков - учителей английского языка в каждой школе. Наглядные пособия, плакаты у него имеются.

Кампания по профилактике зубных болезней - лекции, занятия - не кажется сложной, но до нее как-то ни у кого до сих пор не доходили руки. Врачи таких крупномасштабных мероприятий не проводили, у учителей может просто не хватить знаний. А они, хоть и нехитрые, но достаточно специфичны: чем и когда полоскать рот, какую воду лучше пить, что и когда жевать, как индивидуально подобрать зубную пасту, как питаться, какие существуют профилактические материалы, приемы чистки зубов и тому подобное.

Мехрдад считает, что гигиенические навыки необходимо включать в школьную программу, проводить там выставки на эти темы. Немало можно возложить и на врачей, которым стоит обучиться лекторскому мастерству и общаться с людьми со страниц газет, по радио и телевидению, внедрять правильные методы гигиенического ухода.

"Не боится ли дантист потерять работу, если все научатся как следует чистить зубы?",- спросила я напоследок. "Безработный дантист - это лучше, чем больные несчастные люди",- ответил Мехрдад. Если этот человек оставит след в сердцах пяти-шестилетних дошколят, и если они пронесут полученные знания до совершеннолетия, то всего лишь через 14-15 лет мы будем иметь первое поколение людей со здоровыми зубами.

Татьяна КОТЕЛЬНИКОВА

На снимке: Мехрдад начал учить русский язык, но без переводчика обходиться пока не может. На встрече в самоуправлении ему помогала учитель английского языка из школы "Седулинос"

СОДРА свои проблемы решает за счет врачей

С 1 октября вступил в силу общий Приказ N314-317 Министерств охраны здоровья и социальной защиты и труда, а также правила заполнения и хранения бланков рецептов нового образца. Отныне медики, выписывая рецепт на лекарства больным, имеющим право на компенсацию расходов, обязаны использовать только новые бланки, являющиеся документами строгой отчетности. Поэтому в случае потери рецепта необходимо об этом срочно известить СоДру. Бланки отпечатаны на хорошей бумаге, заполняются в двух экземплярах. Один из них выдается на руки больному, другой отправляется в СоДру. На каждое лекарство заполняется отдельный бланк. Медики в шутку их прозвали "чековыми книжками".

С введением нового порядка учета и заполнения рецептов, чиновники Правления государственного социального страхования рассчитывают на значительную экономию средств, предназначенных на компенсацию лечения. В первом полугодии 1994 года на компенсацию лекарств и медицинской помощи из бюджета СоДры вместо запланированных 10121,4 тыс. литов, было израсходовано 35316,4 тыс. литов. Сотрудники СоДры считают, что это обусловлено и повышением цен на лекарства, и злоупотреблением врачей.

Как известно, на компенсацию стоимости медикаментов и медицинской помощи из бюджета СоДры во время амбулаторного лечения имеют право: пенсионеры, достигшие возраста 65 лет и получающие пенсию по старости; инвалиды I и II групп, дети в возрасте до 7 лет, родители которых застрахованы; работающее население, застрахованное государственным социальным страхованием.

Льготы не распространяются и на детей от 1 до 7 лет, родители которых не застрахованы; также на детей, родители которых не зарегистрированы на Бирже труда, не получают выходного пособия или пособия по безработице. Не получают компенсаций и незастрахованные студенты и их дети.

Как информировала руководитель Висагинского подразделения СоДры В.Абрамонене, неработающее население (в т.ч. и студенты) могут застраховаться государственным социальным страхованием на добровольных началах. В этом случае, застрахованный и его дети будут иметь право на существующие льготы.

В данный момент действуют два вида добровольного государственного социального страхования. Первое: пенсионное страхование и страхование расходов на медикаменты и мед.помощь, пособие в случае смерти, санаторное лечение и т.д. Второй вид добровольного социального страхования (он в ближайшее время упраздняется) предусматривает компенсацию возможных расходов в случае болезни и отличается от первого тем, что при достижении 65 лет СоДра не будет платить пенсию.

Если вы решили добровольно застраховаться, то, во-первых, должны определиться, какой вид страхования вы избираете. В первом случае, вам придется ежемесячно платить страховку СоДре в размере 23 проц. от выбранной вами суммы, которая должна быть не ниже одной минимальной заработной платы (в данный момент она составляет 65 лит.), но не более пяти минимальных зарплат.

Во втором случае необходимо платить 7 проц. от выбранной суммы. Госпожа В.Абрамонене сказала, что из Правления СоДры поступило устное указание прекратить оформление таких страховок, так как в ближайшее время планируется этот вид страховки упразднить. Добровольное страхование вступает в силу спустя 1 мес. после его оформления.

Незастрахованным лицам и их детям, а также страдающим некоторыми хроническими заболеваниями, расходы на медикаменты компенсируются из средств госбюджета в установленном порядке. Как стало ясно из беседы с главным врачом Висагинской больницы К.Матулявичюсом, больница финансируется из средств больничной кассы; в бюджете самоуправления такая статья вообще отсутствует, а чиновники министерства здравоохранения не могут дать никаких разъяснений. "Пока выписываем льготные рецепты из средств бюджета,- говорит главный врач,- а дальше видно будет".

В данный момент четверо из пяти пациентов, посещающих поликлинику, имеют право на какие-то льготы. Заведующая детской поликлиникой Л.Куприкова рассказала, что в поселке сейчас 13 участков. Каждый врач-педиатр в среднем ежедневно принимает в течение 3 часов по 20 и более малышей, не считая 6-7 вызовов на дом. В среднем каждому заболевшему ОРЗ ребенку оформляется по 3-4 рецепта. При этом врач обязан руководствоваться перечнями заболеваний и медикаментов, утвержденными Министерством социальной охраны и труда, которые изложены на 92 страницах. Все эти перечни и нормативные акты постоянно дополняются и уточняются.

Врачи вместо того, чтобы заняться больными, сейчас вынуждены рыться в бумагах и думать не над тем, какие лекарства лучше подходят больному, а над тем, что разрешено назначать, согласно форме расчета и перечню заболеваний. И это еще не все. Тот же доктор обязан потребовать у больного необходимый документ, проверить наличие в нем необходимых записей, установить, какой процент и из каких средств подлежит компенсации. Здесь врач не имеет права на ошибку: назначая лекарство конкретному больному, он в ответе за здоровье человека, а если он допустит ошибку в бухгалтерских расчетах или назначит лекарство, которого нет в министерских перечнях - рискует лишиться соответствующей части своей скромной зарплаты.

Как известно, с 1 января 1995г. вступает в силу новый Закон о государственном страховании. Вместе с ним, как утверждают сотрудники СоДры, изменятся и порядок компенсации за медикаменты. Поэтому ясно, что данный порядок оформления льготных рецептов является временным. Спрашивается, кому была нужна этакая вынужденная "тренировка на сообразительность" врачей?

Не лучше ли было бы, если б врачи имели возможность больше времени уделять чтению медицинской литературы, а не штудированию брошюр, поступающих из министерства? Ну, а правила расчетов и компенсации, предложенные Правлением СоДры и Министерством социальной защиты, должны быть пересмотрены так, чтобы этим занимались не врачи.

Йоанна ЛАПЕНЕНЕ

Рис. М. Щяпавичюса

Держите удостоверение дома

В случае, если застрахованный лишается работы, ему предоставляется справка о получении выходного пособия или пособия по безработице, с указанием сроков выплат данных пособий на Бирже труда.

Напоминаем, что каждый работодатель обязан страховать своих сотрудников: ежемесячно отчислять взносы СоДре и аккуратно производить об этом соответствующие записи в удостоверении государственного социального страхования (в так называемых "новых трудовых книжках"). Удостоверение должно храниться у владельца удостоверения.

Из бюджета СоДры не компенсируется стоимость лекарств и медицинской помощи тем работающим, которые не застрахованы в СоДре; пенсионерам, которые не имеют трудового стажа и получают социальную пенсию; служащим в системах МВД, МОК, госбезопасности; пенсионерам, получающим пенсию из других государств, а также из военных структур России.

Что хорошего в Германии

Каждый, побывавший там впервые, неизменно восхищается качеством дорог и чистотой туалетов. И действительно, простояв 24 часа в очереди легковых автомобилей на литовско-польской границе, а потом еще проехав всю Польшу, прыгая на кочках и теряясь в информации рекламных щитов, нельзя удержаться от восторга. Гладкий, как лист бумаги, автобан (бесплатный, в отличие от польских «фронтовых» дорог) напоминает взлетную полосу. Участки ремонта отмечены желтой линкой лентой, усыпанной катафотами, которые в свете фар сияют, как елочные гирлянды.

Каким представляется бывшему советскому человеку бесплатный туалет на автостоянке? ... А тут вместо деревянной будки - шикарное отапливаемое помещение: белый кафель, фиалковый аромат, сантехника самая современная, автомат с жидким мылом и бумажными полотенцами. Возмутительная чистота! Так и хочется нацарапать привычное «Здесь был я».

Так уж мне повезло, что, впервые оказавшись в Германии, пришлось путешествовать самостоятельно: на поездах и автобусах, с пересадками, практически не зная языка. Разговорник помогает не всегда, и чтобы ориентироваться в улицах и маршрутах, нужно хотя бы читать по-немецки. Приходится на ходу учиться всему: смотреть расписание автобуса, покупать билет, звонить по телефону-автомату, даже просто двери открывать. Те, которые не распахиваются перед тобой сами, нужно «давить» или «тянуть», в соответствии с надписью, а придерживать их за собой нет необходимости - закрываются плавно и беззвучно. К чести местных жителей нужно заметить, что наблюдая бестолковое поведение очередного дилетанта, они не раздражаются и охотно приходят на помощь.

Транспортная тема.

Основная масса населения предпочитает иметь личный автомобиль (многие работают за городом) - это позволяет экономить средства. Общественный транспорт очень дорог: 10-минутная поездка в автобусе обходится в 3 марки, 20-минутная - 20-25 марок. В новых элегантных, с затемненными окнами автобусах обязательно есть кассовый аппарат для продажи билетов, все сиденья мягкие, обиты тканью, напротив каждого ряда - кнопка предупреждения о необходимости остановки. Маршрут набирается на миникомпьютере и тут же высвечивается на табло выше лобового стекла.

Поезда имеют, как правило, тем больше вагонов, чем длиннее их маршрут; одно-двухвагонные выполняют роль наших трамваев. Внутри страны спальные вагоны не используются из-за небольших расстояний. В купе за стеклянными дверями - 4-6 кресел, снаружи отмечены места, зарезервированные на определенные участки пути. Если билет куплен перед самым отъездом, нужно занимать свободные места или быть готовым уступить место «хозяину». Между прочим, в часы пик утром и вечером вагоны 2 класса весьма напоминают наши в пригородных дизелях : те, кому не хватило мест, сидят в коридоре или тамбуре, прямо на дорожной сумке. "Зайцев" в поездах не бывает: кондуктор проверяет билеты на каждой остановке и продает их тем, кто не успел оплатить проезд на вокзале.

Вообще, большинство жителей Германии совершают поездки не далее соседнего городка. Двухчасовая поездка на поезде считается дальней, это - целое событие. И только раз в году, во время летнего отпуска, совершаются длительные путешествия - маршрут, которых зависит от достатка и обсуждается всей семьей в течение месяца. Если вспомнить, что некоторые наши земляки ежедневно и запросто совершают «загранпоездку» в Даугавпилс, то станет понятно, что мы с вами - нечто среднее между немцами и цыганами.

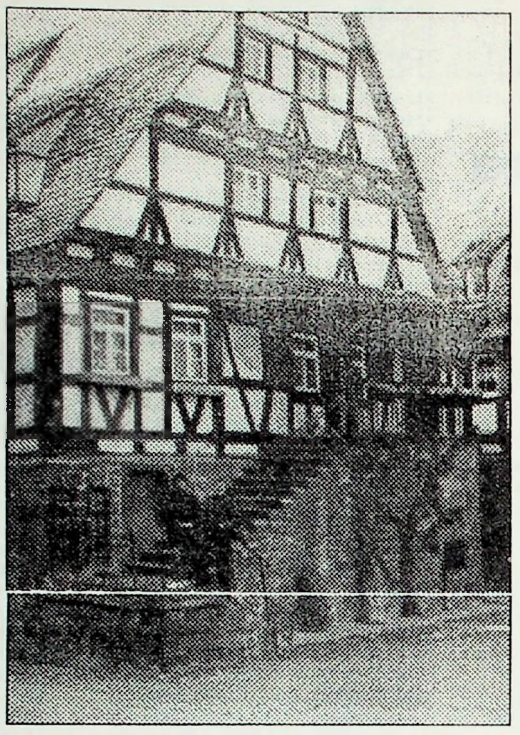

Типично немецкие черты.

Неожиданной для меня оказалась всеобъемлющая немецкая вежливость. Принято здороваться при входе в магазин, больницу, автобус, лифт, общественный туалет. В маленьком городке все жители обязательно приветствуют друг друга. Любое обращение к немцу-незнакомцу человеку начинается со слов «Здравствуйте, извините...» Правда, на этом вежливый интерес зачастую и кончается. Ходить друг к другу в гости принято только по большим праздникам, очень редко. Люди, живущие в разных половинках дома, иногда не встречаются неделями.

Родственники, дома которых находятся в нескольких минутах ходьбы, не навещают друг друга месяцами. Так уж заведено, что большинство работающих встает в половине шестого утра, ложится в 21 час, а между работой и сном смотрят телевизор, читают, едят, не вставая с кресла. Зато в выходные дни многие стараются путешествовать пешком, наслаждаться движением и окружающей природой.

О природе, о погоде.

До этой поездки, слушая рассказы о чудесных западных странах, я, как водится, утешалась мыслью: «зато у нас природа красивая». Поэтому для меня открытием стало то, что Германия, оказывается, тоже природой не обижена. Особенно юго-западная ее часть. Повсюду горы, густо заросшие лесами и усыпанные маленькими, словно игрушечными, домиками. Стремительные и холодные горные реки и речушки бормочут по камням. В первой половине ноября здесь «бабье лето», температура до 18 градусов тепла, деревья пестрят разноцветной листвой, краснеет в малиннике последняя ягода и отцветают в садах розы - высокие, как наша акация. Очень много деревьев и растений, которых нигде раньше не видела: одних только кленов 5 разновидностей. Кстати, немцы относятся к своей природе без ложной скромности, восхваляют и восхищаются ею часами, причем совершенно искренне. Уже в первый день после приезда меня повезли в Вильдбад - курортное местечко неподалеку. Здесь прекрасные маленькие санатории, парк с церквями на берегу речки Эну, вырубленные прямо в скалах ступеньки для созерцания водного потока, старая водяная мельница - радость туриста. Но главная здешняя достопримечательность - это открытый бассейн, наполняемый источником минеральной воды естественной температуры 34 градуса, со всевозможными видами водного массажа. Хотя, конечно, это дорогое удовольствие - двухчасовой сеанс с гимнастикой стоит 20 ДМ. Неизвестно, какое купание здесь самое романтичное: летом - в аромате роз, осенью - под листопадом или зимой - в хлопьях белого снега.

Домики вы, домики.

Как только переехали границу, стала с любопытством вглядываться в окружающие постройки в надежде увидеть настоящие немецкие домики, фасады которых расчерчены на квадраты и треугольники черными деревянными балками. Но, увы, оказалось, их не так уж много, в основном - в исторических местах в качестве памятников архитектуры. Например, в Маульбруне старые швабские домики окружают монастыри 11 века. В одном была виноделия, в другом - аптека, в третьем по сей день располагается городская ратуша. А в самом монастыре - евангелическая духовная семинария, здесь дети получают религиозное, эстетическое и музыкальное образование. Когда в старинной башне вдруг зазвучала пивница Баха, которую учат дети в любой музыкальной школе, возникло чувство подной нереальности происходящего.

В обычных же немецких городках преобладают двух-трехэтажные домики с мансардами, чистенькие, украшенные колокольчиками, бантиками, цветочками, очень милые, но немного вычурные, напоминающие бабушкины кружевные салфетки. Зато несомненное достоинство германских городов - чистота улиц. Потому что каждому владельцу вменяется в обязанность ежедневно подметать участок дороги перед собственным домом. Жаль, что нам этот опыт не пригодится - слишком много хозяев у любого из наших домов.

Побывав в Германии и насмотревшись тамошних красот, было немного страшновато возвращаться домой. Вдруг родной Висагинас покажется кроличьей фермой? Но, к счастью, сомнения были напрасны. Сколько ни путешествуй по заграницам, самый красивый город - тот, в котором ты живешь. Не верите? Попробуйте сравнить сами.

Наталья ГАВРЮШОВА

Висагинская больница объявляет конкурс на сдачу в аренду помещений:

1. АТС, площадью 60 кв.м (в здании главного корпуса). Стоимость 1 кв.м - 6 литов.
2. Части помещения, площадью 12 кв.м, на первом этаже и подвальные помещения, площадью 36 кв.м под склады или производственную деятельность. Стоимость 1 кв.м - 8 литов.
3. В помещении городской поликлиники кабинет в 10 кв.м для приема больных. Стоимость 1 кв.м - 10 литов.

Телефоны: 32-865, 32-572.

"Информационная служба"
приглашает на работу интервьюерами людей, умеющих общаться и имеющих свободное время, которые смогли бы делать опрос по Восточной Литве.

Тел . в Вильнюсе (8-22) 627110
с 10 до 17 час.

Парапсихолог, биоэнергетик, массажист
будет лечить у людей в Висагинасе нервную систему, кровообращение, нарушение пищеварения, избавит от всевозможных болезней и недугов.
только две недели
Запись по тел.34-610

Жалюзи!
Вертикальные и горизонтальные.
Более 509 тонов цветовой гаммы.
Бесплатное гарантийное обслуживание.
Удобная форма расчета - как наличная так и безналичная.
Цены - от 42 литов за 1 кв.м.
Тел. 33-364.

Фото детей
- *Профессионально,*
- *Качественно,*
- *Быстро*

Сделаем фото Ваших детей на дому.
тел.26-288
ЛЮБОЙ ВОЗРАСТ ЛЮБОЕ ВРЕМЯ
"ДИЗАЙН-СЕРВИС"

26 ноября в спортзалах СШ-4 проводится открытое первенство ИАЭС по настольному теннису.
Начало соревнований в 10.00.
Все желающие принять участие в первенстве могут записаться в спортклубе ИАЭС (Космосо 28б) или по тел. 32-189.

Уважаемые жители Висагинаса!
Мы поможем сберечь Ваше свободное время!
Наше предприятие предлагает следующие услуги:
- сборка мебели,
- услуги няни,
- доставка цветов и продуктов,
- врезка замков,
- обивка дверей из материала заказчика,
- услуги репетитора для интенсивного изучения литовского языка (срок обучения три месяца, начало занятий 1 декабря).

Цены самые низкие.
Тел.319-63 с 10 до 17 час.

Оптом продается паркетный лак с отвердителем.
Стоимость одной упаковки
(лак 2,3 кг + 0,2 кг отвердитель) - 28 Лт.
Тел. в Утяне (8-239)53581, 54882

KETTLER SPORT
ВАШЕ ЗДОРОВЬЕ В ВАШИХ РУКАХ!

Ежедневно 10 минут «езды», не выходя из квартиры, на велотренажере известной западно-германской фирмы **«KETTLER»** избавит Вас от многих болезней.
О возможности приобретения велотренажера и других спортивных тренажеров обращайтесь по адресу Седулинос аллея, 6 (центральная аптека).

ПРОГРАММА ТЕЛЕВИДЕНИЯ

"ОСТАНКИНО"

ПЯТНИЦА, 25 НОЯБРЯ

5.30, 7.00 Утро.
6.52, 7.52 Новости.
8.00 «Сорока». Детская информационная программа.
8.25 «ДИКАЯ РОЗА». Телесериал.
8.52 Новости (с сурдопереводом).
9.00 Огород круглый год.
9.30 Играет смоленский оркестр русских народных инструментов.
9.52, 10.52 , 11.52, 12.52 Новости.
10.00 Я и мой клип.
10.05, 11.00 «СЕМНАДЦАТЬ МГНОВЕНИЙ ВЕСНЫ» 8-я серия.
10.50, 11.50, 12.50, 13.50 Реклама.
11.20, 12.00 «Полнолуние». Супер-шоу В. Леонтьева.
12.45 Киносрек.
13.00 «Вчера, сегодня, завтра». М. Миронова.
13.52, 14.52 Новости.
14.00 «ГОРЯЧЕВ И ДРУГИЕ». Телесериал. 34-я серия.
14.25 Хроника деловой жизни.
14.30 Власть и реформа.
14.45 Наш прогноз.
15.00 В гостях у сказки. «НЕ ПОКИДАЙ». Тел.худ. ф.1-я серия.
16.25 Рок-урок.
16.50 Программа передач.
16.52 Мир сегодня.
17.00 Человек и закон.
17.30 «Голоса России». Поет Нелли Салахова.
17.40 Погода.
17.45 «Кто есть кто. XX век». Пеле.
17.52 , 20.00, 22.52 Новости.
18.00 Бомонд.
18.20 «ДИКАЯ РОЗА». Телесериал.
18.50 Поле чудес.
19.40 Спокойной ночи, малыши!
19.55, 20.35, 23.00 Реклама.
20.30 Погода.
20.40 Человек недели.
21.00 Телесериал «УЛИЦЫ САН-ФРАНЦИСКО».12-я серия (США).
22.05 «Взгляд» с А. Любимовым.
23.05 Телешоу «50 х 50».
23.52 Пресс-экспресс

СУББОТА, 26 НОЯБРЯ

6.30 Субботнее утро делового человека.
7.15 В мире моторов.
7.45 «Слово пастыря». Митрополит Кирилл.
8.00 «Марафон-15» - малышам.
8.30 В эфире Межгосударственная телерадиокомпания «Мир»: «Спектр»; «Здесь мы живем». «Простая история» (Армения); «Другие» (Крымские татары); «Дороги свободы» (Азербайджан).
10.00 Утренняя почта.
10.30 Без паузы.
10.40 Смак.
10.55 «Кинопанорама». Спецвыпуск о дилогии режиссера А. Михалкова-Кончаловского.
11.30 «ИСТОРИЯ АСИ КЛЯЧИНОЙ, КОТОРАЯ ЛЮБИЛА, ДА НЕ ВЫШЛА ЗАМУЖ». Художественный фильм («Мосфильм», 1967 г.).
13.05 Авиакосмический салон.
13.20 Преодоление.
13.52 Новости (с сурдопереводом).
14.00 Диалог в прямом эфире.
14.40 «Постижение демократии». Фильм 8-й. «Цена демократии».
15.40 Служенье муз не терпит суеты.
16.15 В мире животных.
16.55 Брейн-ринг.
17.45 До и после...
18.40 «Коламбия пикчерс» представляет телесериал «КОМАНДА В ШЛЯПАХ». 7-я серия (США).
19.35 Реклама.
19.40 Спокойной ночи, малыши!
19.55 Реклама.
20.00 Новости плюс.
20.35 Погода.
20.40 Реклама.
20.45 «Коламбия пикчерс» представляет телесериал «КОМАНДА В ШЛЯПАХ». 8-я серия (США).
21.45 Что? Где? Когда?
22.52 Новости.
23.00 Погода.
23.05 Хит-парад в Останкино.
23.52 Новости.

ВОСКРЕСЕНЬЕ, 27 НОЯБРЯ

7.15 Олимпийское утро.
7.50 Спортлото.
8.00 Марафон-15.
8.30 С утра пораньше.
9.00 Полигон.
9.30 Пока все дома.
10.00 Хрустальный башмачок.
10.50 Экстро-НЛО.
11.20 Зеркало.
11.55 Фестиваль телепрограмм о народном творчестве «Радуга».
12.30 Экономика и реформы. «Между прошлым и будущим».
13.00 «Подводная одиссея команды Кусто». Документальный сериал.
13.52 Новости (с сурдопереводом).
14.00 «Стратегия победы». Документальный сериал. Фильм 9-й. «На главном направлении».
14.55 «Шпаргалка» с подарком.
15.10 Клуб путешественников.
16.00 Трамвай «Желание».
16.30 Америка с М.Таратутой.
17.00 Новости.
17.10 Телеэкспресс.
17.25 «Баскетбольная лихорадка». «Настоящие охотники за привидениями». Мультсериалы (США).
18.20 Реклама.
18.25 Погода.
18.30 Вся Россия «Здравствуйте!».
19.05 Ален Делон в художественном фильме «С ЮВО ПОЛИЦЕЙСКОГО» (Франция).
20.55 Реклама.
21.00 «Воскресенье». Информационно-публицистическая программа.
21.45 Реклама.
21.50 Спортивный уик-энд.
22.05 Музыка в эфире.
22.52 Новости.
23.00 Ныне.
23.52 Новости.
23.55 Реклама.
24.00 Музобоз.

ПОНЕДЕЛЬНИК,28 НОЯБРЯ

5.30 , 7.00 Утро.
6.52, 7.52 Новости.
8.00 «Гопо Джиджио». Мультсериал (Япония).
8.25 «ДИКАЯ РОЗА». Телесериал (Мексика).
8.52 Новости (с сурдопереводом).
9.00 , 10.00 Что? Где? Когда?
9.52 Новости.
10.15 Я и мой клип.
10.20 , 11.00 «СЕМНАДЦАТЬ МГНОВЕНИЙ ВЕСНЫ». Телесериал. 9-я серия.
10.50 , 11.50 , 12.50 , 13.50 Реклама.
10.52 , 11.52, 12.52, 13.52 Новости.
12.00 Утренняя почта.
12.30 «Это было, было...» .
13.00 Поет Владимир.
13.30 Реклама.
13.35 Мультипликационный фильм.
13.45 «Пять минут». Клип.
14.00 «ГОРЯЧЕВ И ДРУГИЕ». Телесериал. 35-я серия.
14.25 Под знаком Меркурия.
14.40 Хроника деловой жизни.
14.45 Будьте здоровы.
14.52 Новости.
15.00 Комикс-бум.
15.30, 16.00 Звездный час.
15.52 Новости.
16.20 «ЭЛЕН И РЕБЯТА». Молодежный сериал (Франция).
16.50 Программа передач.
16.52 Мир сегодня.
17.00 Лабиринт. «Окно в Тихоокеанский регион».
17.30 Знак вопроса.
17.40 Документы и судьбы.
17.45 Погода.
17.52 Новости (с сурдопереводом).
18.00 Час пик.
18.30 «ДИКАЯ РОЗА». Телесериал.
19.00 Сергей Бондарчук. Последее интервью.
19.40 «Спокойной ночи, малыши!»
19.55 , 20.35 Реклама.
20.00 Новости.
20.30 Погода.
20.40 Встреча с А.Солженицыным.
21.00 Гол.
21.35 «Сенсация русского театра». Телеизложение спектакля «ИВАНОВ И ДРУГИЕ» Московского театра юного зрителя по пьесе А.П.Чехова.
22.42 Новости.
22.50 К 50-летию Победы. «Далеко от войны». Концерт из Челябинска.
23.20 Пресс-экспресс.

ВТОРНИК,29 НОЯБРЯ

5.30 , 7.00 Утро.
6.52 , 7.52 , 8.52, 9.52 Новости.
8.00 «Гопо Джиджио». Мультсериал (Япония).
8.25 Концерт Большого академического хора телерадиокомпании «Останкино». Солист - А.Ведерников.
9.00 Америка с М.Таратутой.
9.30 «Сказка о потерянном времени». Мультипликационный фильм.
10.00 Я и мой клип.
10.05 , 11.00 «СЕМНАДЦАТЬ МГНОВЕНИЙ ВЕСНЫ». Телесериал. 10-я серия.
10.50 , 11.50 , 12.25 , 12.50 Реклама.
10.52 , 11.52 , 12.52 Новости.
11.25 Мультипликационный фильм.
12.00 Вокруг да около с Е.Г..
12.30 Мультипликационный фильм.
13.00 Концерт группы «НА-НА».
13.45 «Пять минут». Клип.
13.50 Реклама.
13.52, 14.52, 15.52, 17.52 Новости.
ПРЕДПРИНИМАТЕЛЬ
14.00 Как работают деньги.
14.15 «Контакт» предлагает.
14.20 Хроника деловой жизни.
14.30 Дело и право.
14.40 Культура и бизнес.
15.00 Жар-птица.
15.30 Между нами, девочками.
16.00 Дизи.
16.20 «ЭЛЕН И РЕБЯТА». Молодежный сериал (Франция).
16.50 Программа передач.
16.52 Мир сегодня.
17.00 Русский мир.
17.30 Загадка СБ.
17.40 Документы и судьбы.
17.45 Погода.
18.00 Час пик.
18.30 , 20.40 «КУРОЧКА РЯБА». Художественный фильм А.Михалкова-Кончаловского.
19.40 Спокойной ночи, малыши!
19.55, 20.35 , 22.50 Реклама.
20.00 , 22.52 Новости.
20.30 Погода.
21.35 Пресс-клуб.
23.00 Хоккей. Чемпионат МХЛ. «Крылья Советов» - «Динамо». 2-й и 3-й периоды.
В перерыве (0.40) - Пресс-экспресс.

СРЕДА,30 НОЯБРЯ

5.30 , 7.00 Утро.
6.52 , 7.52 , 8.52, 9.52 Новости.
8.00 «Гопо Джиджио». Мультсериал (Япония).
8.25 Н.Гайди. Концерт для виолончели с оркестром до мажор.
9.00 Клуб путешественников (с сурдопереводом).
10.00 Я и мой клип.
10.05, 11.00 «СЕМНАДЦАТЬ МГНОВЕНИЙ ВЕСНЫ». Телесериал. 11-я серия.
10.50, 11.20 , 11.50 , 12.30 Реклама.
10.52 , 11.52 , 12.52 , 13.52 Новости.
11.25 А.Бернстайн. «Симфонические танцы» из мюзикла «Вестсайдская история».
12.00 Европа плюс.
12.35 Мультипликационный фильм.
12.50 , 13.50 Реклама.
13.00 Над чем смеялись наши бабушки. «Немое кино».
13.45 «Пять минут». Клип.
ПРЕДПРИНИМАТЕЛЬ
14.00 Производство: крупный план.
14.15 Деньги и счастье.
14.25 Хроника деловой жизни.
14.35 Как в банке.
14.40 Телемикс.
14.52 Новости.
15.00 Посмотри, послушай.
15.20 Ответы.
15.52 Новости.
16.00 Тин-тоник.
16.20 «ЭЛЕН И РЕБЯТА». Молодежный сериал (Франция).
16.50 Программа передач.
16.52 Мир сегодня.
17.00 В эфире Межгосударственная телерадиокомпания «МИР».
17.25 Хоккей. Чемпионат МХЛ. ЦСКА - «Спартак». В перерывах - Документы и судьбы. Погода. Реклама и Спокойной ночи, малыши!
20.00 Новости.
20.30 Погода.
20.35 Реклама.
20.40 Из первых рук.
20.55 Ален Делон в художественном фильме «ТРОИХ УБРАТЬ».
22.40 Монолог.
22.52 Новости.
23.00 В гостях у Муслима Магомаева.
23.35 Авто-шоу.
23.52 Пресс-экспресс.

ЧЕТВЕРГ,1 ДЕКАБРЯ

5.30, 7.00 Утро.
6.52 , 7.52 , 8.52, 9.52 Новости.
8.00 «Гопо Джиджио». Мультсериал (Япония).
8.25 «ДИКАЯ РОЗА». Телесериал (Мексика).
9.00 В мире животных.
9.40 «Разноцветный лес». Мультипликационный фильм.
10.00 Я и мой клип.
10.05 , 11.00 «СЕМНАДЦАТЬ МГНОВЕНИЙ ВЕСНЫ». Телесериал. 12-я серия.
10.50, 11.25, 11.50 , 12.30 Реклама.
10.52 , 11.52, 12.52 , 13.52 Новости.
11.30 Мультипликационный фильм.
11.45 Киносрек.
12.00 Афина.
12.35 Мультипликационный фильм.
12.50 Реклама.
13.00 «Смотри на меня, как на равного». Фестиваль творчества инвалидов. Передача 1-я.
13.45 «Пять минут». Клип.
13.50 Реклама.
ПРЕДПРИНИМАТЕЛЬ
14.00 Село и реформы.
14.15 Разрешите представиться.
14.25 Хроника деловой жизни.
14.35 Мой маленький бизнес.
14.45 Телемагазин.
14.52 , 15.52, 17.52 Новости.
15.00 Мультипролиция.
15.30 На балу у Золушки.
16.00 Тет-а-тет.
16.20 «ЭЛЕН И РЕБЯТА». Молодежный сериал (Франция).
16.50 Программа передач.
16.52 Мир сегодня.
17.00 ...До шестнадцати и старше.
17.30 «Голоса России». Поет ансамбль «Танок».
17.40 Документы и судьбы.
17.45 Погода.
17.00 Час пик.
17.25 «ДИКАЯ РОЗА». Телесериал (Мексика).
19.00 В поисках утраченного. «Джина Лоллобриджида вчера и сегодня».
19.40 Спокойной ночи, малыши!
19.55, 20.35 , 21.00 Реклама.
20.00 Новости.
20.30 Погода.
20.40 Москва. Кремль.
21.05 Лотто «Миллион».
21.35 Футбол. Межконтинентальный кубок. «Милан» (Италия) - «Велес Сарсфилд» (Аргентина). Передача из Японии. В перерыве (23.25) - Новости.
23.00 На шахматной олимпиаде.
23.35 Открытый фестиваль неигрового кино «Россия» (г.Екатеринбург).
0.05 Пресс-экспресс.

ПЯТНИЦА,2 ДЕКАБРЯ

5.30, 7.00 Утро.
6.52 , 7.52 , 8.52, 9.52 ,10.52 Новости.
8.00 «Сорока». Детская информационная программа.
8.25 «ДИКАЯ РОЗА». Телесериал (Мексика).
9.00 Медицина для тебя.
9.30 «Карманник». Мультипликационный фильм.
10.00 «Звезды говорят». Музыкальная программа.
10.50 , 11.50 , 12.50, 13.50 Реклама.
11.00, 12.00 Для вас, театралы. «БАРМЕНША ИЗ ДИСКОТЕКИ». Фильм-спектакль Воронежского театра драмы им. А.Кольцова.
11.52 , 12.52 , 13.52, 14.52 Новости.
13.00 «Смотри на меня, как на равного». Фестиваль творчества инвалидов. Передача 2-я.
13.45 «Пять минут». Клип.
ПРЕДПРИНИМАТЕЛЬ
14.00 Власть и реформы.
14.15 Наш прогноз.
14.20 Хроника деловой жизни.
14.30 К вашим услугам.
14.40 Шоу-бизнес.
15.00 В гостях у сказки. «НЕ ПОКИДАЙ». Телевизионный художественный фильм. 2-я серия.
16.10 Теннис. Кубок Дэвиса. Финал. Сборная России - сборная Швеции.
17.02 Мир сегодня.
17.10 Человек и закон.
17.40 Погода.
17.45 «Кто есть кто. XX век». Оскар Нимейер.
17.52 Новости (с сурдопереводом).
18.00 Бомонд.
18.20 «ДИКАЯ РОЗА». Телесериал (Мексика).
18.50 Поле чудес.
19.40 Спокойной ночи, малыши!
19.55, 20.35 Реклама.
20.00 Новости.
20.30 Погода.
20.40 Человек недели.
21.00 В клубе детективов. Телесериал «УЛИЦЫ САН-ФРАНЦИСКО». 13-я серия (заключительная).
22.00 Единственный дубль.
23.02 Новости.
23.10 На шахматной олимпиаде.
23.20 Музобоз.
0.00 Пресс-экспресс.
0.10 Неверное сердце.

"РОССИЯ"

ПЯТНИЦА, 25 НОЯБРЯ

6.30 Формула-730.
7.00 Вести.
7.20 Требуются... Требуются...
7.25 Программа передач.
7.30 Время деловых людей.
8.00 Всемирные новости Эй-би-си.
8.25 Поехали!
8.35 Без ретуши.
9.30 Музыка на десерт. «Санта Лючия».
9.45 Домашний экран. Многосерийный художественный телефильм «САНТА-БАРБАРА».
10.35 Телегазета.
10.40 Крестьянский вопрос.
11.00 Вести.
11.05 Программа передач.
11.10 «Деловая Россия». Дневная информационно-аналитическая программа.
13.00 Вести.
13.20 «Деловая Россия».
14.00 На экране мелодрама. «КОГДА ИГРАЛИ БАХА», «МАНЬКА». Короткометражные фильмы.
14.55 Программа передач.
15.00 Вести.
15.20 Студия «Рост». «Призма».
15.50 Там-там новости.
16.05 Праздник каждый день.
16.15 Новая линия. «Снился мне сад...».
16.55 Дисней по пятницам. «ЧЕРНАЯ ДЫРА». Художественный фильм.
18.40 Видеопоэзия. З.Гиппиус.
18.50 «Никто не забыт...».
18.55 Реклама.
19.00 Вести.
19.20 Реклама.
19.25 Подробности.
19.35 Домашний экран. Многосерийный художественный телефильм «САНТА-БАРБАРА».
20.30 Джентльмен-шоу.
21.00 Реклама.
21.05 «К-2» представляет: «Поцелуй в диафрагму».
21.55 Реклама.
22.00 Вести.
22.20 Река времени.
22.25 Автомиг.
22.30 Спортивная карусель.
22.35 «Высокая мода» в Москве.
22.45 Звезды говорят.
22.50 Ночной сеанс. Р.Фассбиндер. «БОЛЬВИЗЕР». Художественный фильм (Германия).

СУББОТА, 26 НОЯБРЯ

7.00 Вести.
7.20 Программа передач.
7.25 Мульти-пульти. «О мальчике, который хотел стать волшебником».
7.40 Студия «Рост». «Продленка».
8.10 Пилигрим. Российское бюро путешествий.
8.55 Парламентская неделя.
9.40 Ретро-шлягер.
10.10 До Москвы - далеко.
10.55 Кинотеатр повторного фильма. «КУКЛА» (Польша, 1968 г.). 1-я серия.
12.15 Гаити: республика - диктатура.
12.35 Телеэрудит.
12.40 Крестьянский вопрос. «Сев».
13.00 Вести.
13.20 Де-факто.
13.35 Домашний экран. «ЭДЕРА». Художественный фильм (Италия). 16-я серия.
14.30 Футбол без границ.
15.15 Телеэрудит.
ПРОГРАММА ВТОРОГО НЕМЕЦКОГО ТЕЛЕВИДЕНИЯ (ZDF) - НА РОССИЙСКОМ ТВ
15.20 «Парк-ТВ» (ZDF).
16.10 «Татьяна и земля Рейнгау». Документальный фильм (ZDF).
16.40 Интервью президента ФРГ Р.Херцога (ZDF).
16.45 «Карлик Нос». Мультфильм (ZDF).
17.10 «ВИНОВНЫЙ». Художественный фильм (ZDF).
18.45 Праздник каждый день.
18.55 Реклама.
19.00 Вести.
19.20 Реклама.
19.25 Премьера телеэкрана. «ПИЛАТ И ДРУГИЕ». Художественный фильм (ZDF).
21.05 Реклама.
21.08 Двойной портрет. Ведущий - А.Боровик.
21.55 Реклама.
22.00 Вести.
22.20 Река времени.
22.25 Автомиг.
22.30 Спортивная карусель.
22.35 «Высокая мода» в Москве».
22.45 Программа «А».
23.45 Звезды говорят.
23.50 Ночной сеанс. Р.Фассбиндер. «Я ХОЧУ ТОЛЬКО, ЧТОБЫ ВЫ МЕНЯ ЛЮБИЛИ». Художественный фильм (Германия).

ВОСКРЕСЕНЬЕ, 27 НОЯБРЯ

7.00 Вести.
7.20 Программа передач.
7.30 Студия «Рост». «Первый дубль». «Все лучшее - детям!».
8.00 Непознанная Вселенная.
8.30 Доброе утро, Европа!
9.00 Амика веритас.
9.45 Аты-баты...
10.15 Русское лото.
11.00 Кинотеатр повторного фильма. «КУКЛА» (Польша, 1968 г.). 2-я серия.
12.25 Люди.
12.40 Шесть соток.
13.00 Вести.
13.20 «Не вырубить...» Ведущий - Б.Коптев.

13.35 Домашний экран. «ЭДЕРА». Художественный телефильм (Италия); 17-я серия.
14.30 Театр одного художника. «Легкая кисть Фрагонара».
14.50 Лучшие игры НБА.
15.50 Праздник каждый день.
16.00 В мире животных. Ведущий - Н.Дроздов.
16.55 Реклама.
17.00 Волшебный мир Диснея. «Гуфи и его команда». «Утиные истории».
18.00 Коробка передач.
18.15 В поисках литературы. Ведущий - В.Ерофеев.
18.55 Реклама.
19.00 Вести.
19.20 Реклама.
19.25 Премьера телеэкрана. «ВСПЛЕСК». Художественный фильм (США).
21.20 Реклама.
21.25 У Ксюши.
21.55 Реклама.
22.00 Вести.
22.20 Река времени.
22.25 Автомиг.
22.30 Спортивная карусель.
22.35 «Высокая мода» в Москве».
22.45 Полнолуние.
23.45 Звезды говорят.

ПОНЕДЕЛЬНИК, 28 НОЯБРЯ

6.30 Формула-730.
7.00 Вести.
7.20 Требуются... Требуются...
7.25 Программа передач.
7.30 Время деловых людей.
8.00 Всемирные новости Эй-би-си.
8 25 Клип-антракт. Н.Штурм.
8.35 Обратный адрес. Ведущий - Г.Долгов.
9.05 Дневной сеанс. «ШВЕД, ПРОПАВШИЙ БЕЗ ВЕСТИ». Художественный фильм (Венгрия).
10.35 Телегазета.
10.40 Крестьянский вопрос.
11.00 Вести.
11.05 «Деловая Россия». Дневная информационно-аналитическая программа.
13.00 Вести.
13.20 «Деловая Россия».
13.45 «Роб Рой». Мультипликационный фильм (США).
15.00 Вести.
15.05 Программа передач.
15.10 Репортажи с мест.
15.20 Мульти-пульти. «Мойдодыр». «Ну, погоди!» 16-й выпуск.
15.50 Там-там новости.
16.05 Праздник каждый день.
16.15 Новая линия. Южно-Сахалинск, Санкт-Петербург.
16.55 Российская энциклопедия. «Любовь и смерть Льва Карсавина». Часть 2-я.
17.25 Спасение-911.
18.20 «Никто не забыт».
18.25 Устами младенца.
18.55 Реклама.
19.00 Вести.
19.20 Реклама.
19.25 Подробности.
19.35 Детектив по понедельникам. «СПРУТ-6». Художественный фильм (Италия). 5-я серия. Часть 1-я.
20.40 Репортер.
20 55 Реклама.
21.00 Момент истины.
21.55 Реклама.
22.00 Вести.
22.20 Река времени.
22.25 Автомиг.
22.30 Спортивная карусель.
22.35 Частная коллекция.
23.05 Ваш шанс.
23.55 Звезды говорят.

ВТОРНИК, 29 НОЯБРЯ

6.30 Формула-730.
7.00 Вести.
7.20 Требуются... Требуются...
7.25 Программа передач.
7.30 Время деловых людей.
8.00 Всемирные новости Эй-би-си.
8.25 Торговый дом.
8.40 Телегазета.
10.40 Крестьянский вопрос.
11.00 Вести.
11.05 «Деловая Россия». Дневная информационно-аналитическая программа.
13.00 Вести.
13.20 «Деловая Россия».
13.45 Спасение-911.
15.00 Вести.
15.05 Программа передач.
15.10 Репортажи с мест.
15.20 Спешите видеть! «ЖЕРЕБЕЦ-ПЛУТ». Художественный фильм (Австралия). 3-я серия.
15.50 Там-там новости.
16.05 Праздник каждый день.
16.15 Шаги Победы.
17.00 Живем и любим.
17.15 Барьер.
17.45 Повестка дня. «Грузия миллионеров - тест на выживание».
18.10 L-клуб.
19.25 Подробности.
19.35 Киномарафон. К.Занусси. «ПРИКОСНОВЕНИЕ РУКИ». Художественный фильм из цикла «Имена».
21.40 Реклама.
21.43 «ЭКС». Экран криминальных сообщений.
21.55 Реклама.
22.00 Вести.
22.20 Река времени.
22.25 Автомиг.
22.30 Спортивная карусель.
22.35 Ночной сеанс. «ОТЕЦ СЕРГИЙ». Художественный фильм.
23.25 Звезды говорят.

СРЕДА, 30 НОЯБРЯ

6.30 Формула-730.
7.00 Вести.
7.20 Требуются... Требуются...
7.25 Программа передач.
7.30 Время деловых людей.
8.00 Всемирные новости Эй-би-си.
8.25 Торговый дом.
8.40 Мемуары. Константин Ваншенкин об Арсении Тарковском.
9.05 Утренний концерт.
9.30 Здорово живешь!
9.45 Домашний экран. Многосерийный художественный телефильм «САНТА-БАРБАРА».
10.35 Телегазета.
10.40 Крестьянский вопрос.
11.00 Вести.
11.05 «Деловая Россия». Дневная информационно-аналитическая программа.
13.00 Вести.
13.20 «Деловая Россия».
13.45 «Черная стрела». Мультипликационный фильм (США).
15.00 Вести.
15.05 Программа передач.
15.10 Репортажи с мест.
15.20 Студия «Рост». «Чья сторона?»
15.50 Там-там новости.
16.05 Праздник каждый день.
16.15 Новая линия. Дальний Восток.
16.55 Клип-антракт. Т.Овсиенко.
17.00 Человек дела.
17.30 Экспоцентр.
17.45 Непопулярная тема.
18.00 Фильм-премьер.
18.15 «Никто не забыт».
18.20 Золотая шпора.
18.55 Реклама.
19.00 Вести.
19.20 Реклама.
19.25 Подробности.
19.35 Домашний экран. Многосерийный художественный телефильм «САНТА-БАРБАРА».
20.30 Пять минут о хорошей жизни.
20.35 Лидер-прогноз.
21.00 Реклама.
21.05 Газетные истории.
21.55 Реклама.
22.00 Вести.
22.20 Река времени.
22.25 Автомиг.
22.30 Спортивная карусель.
22.35 «ЭКС». Экран криминальных сообщений.
22.45 Площадь искусств. «Музыкальное окно в Россию».
23.45 Звезды говорят.

ЧЕТВЕРГ, 1 ДЕКАБРЯ

6.30 Формула-730.
7.00 Вести.
7.20 Требуются... Требуются...
7.25 Программа передач.
7.30 Время деловых людей.
8.00 Всемирные новости Эй-би-си.
8.25 Непопулярная тема.
8.40 Поехали!
8.50 Момент истины.
9.45 Домашний экран. Многосерийный художественный телефильм «САНТА-БАРБАРА».
9.35 Телегазета.
9.40 Крестьянский вопрос.
10.00 Вести.
10.05 «Деловая Россия». Дневная информационно-аналитическая программа.
12.00 Вести.
12.20 «Деловая Россия».
12.45 Спасение-911.
14.00 Вести.
14.05 Программа передач.
14.10 Репортажи с мест.
14.20 Студия «Рост». «Спасите наши души», «Первый дубль».
14.50 Там-там новости.
15.05 Праздник каждый день.
16.15 Новая линия. «На пути к рынку».
16.30 На Всемирной шахматной олимпиаде.
17.00 Не быть динозавром.
17.15 Будни.
17.55 Хроно. В мире авто- и мотоспорта.
18.25 Своя игра.
18.55 Реклама.
19.00 Вести.
19.20 Реклама.
19.25 Подробности.
19.35 Домашний экран. Многосерийный художественный телефильм «САНТА-БАРБАРА».
20.30 Домино Михаила Боярского.
21.00 Реклама.
21.05 Чрезвычайный канал.
21.55 Реклама.
22.00 Вести.
22.20 Река времени.
22.25 Автомиг.
22.30 Спортивная карусель.
22.35 Шахматная лихорадка.
22.50 Русские в Монте-Карло.
23.20 Г.Банщиков. «Шаман и Венера». Премьера балета.
23.55 Звезды говорят.

ПЯТНИЦА, 2 ДЕКАБРЯ

6.30 Формула-730.
7.00 Вести.
7.20 Требуются... Требуются...
7.25 Программа передач.
7.30 Время деловых людей.
8.00 Всемирные новости Эй-би-си.
8.25 Поехали!
8.35 Утренний концерт.
8.50 В мире животных. Ведущий - Н.Дроздов.
9.45 Домашний экран. Многосерийный художественный телефильм «САНТА-БАРБАРА».
10.35 Телегазета.
10.40 Крестьянский вопрос.
11.00 Вести.
11.05 «Деловая Россия». Дневная информационно-аналитическая программа.
13.00 Вести.
13.20 «Деловая Россия».
13.45 «Легенда о Гайавате». Мультипликационный фильм (США).
15.00 Вести.
15.05 Программа передач.
15.10 Репортажи с мест.
15.20 Студия «Рост». «Кенгуру».
15.50 Там-там новости.
16.05 Праздник каждый день.
16.15 Новая линия.
16.30 На Всемирной шахматной олимпиаде.
17.00 Диснеи по пятницам. «ПОХИЩЕННЫЙ». Художественный фильм. Часть 1-я.
18.00 Спортивная программа.
18.55 Реклама.
19.00 Вести.
19.20 Реклама.
19.25 Подробности.
19.35 Домашний экран. Многосерийный художественный телефильм «САНТА-БАРБАРА».
20.30 Маски-шоу.
21.05 Реклама.
21.10 «К-2» представляет: «Фрак народа».
21.55 Реклама.
22.00 Вести.
22.20 Река времени.
22.25 Автомиг.
22.30 Спортивная карусель.
22.35 Шахматная лихорадка.
22.50 Киномарафон. К.Занусси. «СТРУКТУРА КРИСТАЛЛА». Художественный фильм (Польша).
23.30 Звезды говорят.

"ТВ-6 МОСКВА"

ПОНЕДЕЛЬНИК, 28 НОЯБРЯ

17.00 НТВ представляет: анонс недели.
17.05 Детям. Мультфильмы: «Крылья, ноги и хвосты». «Осьминожки».
17.25 Документальный фильм «Страницы войны. Дуглас Макартур: непокорный генерал». 3-я серия (США).
18.00 «Сегодня». Информационная программа.
18.35 Большой ринг. Триатлон. Кубок Европы.
19.25 Мир кино. Эрнст Любич. Художественный фильм «ПЕРЕПОЛОХ В РАЮ» (США).
21.00 «Сегодня». Информационная программа.
21.35 Час сериала. «АВИАПОЧТА». 2-я серия (Франция).
22.40 Времечко.
23.10 Тенис в полночь.
23.40 «Звуки». Музыкальная информационная программа.

ВТОРНИК, 29 НОЯБРЯ

17.00 Детям. Мультфильмы: «Осенние корабли», «Трям, здравствуйте».
17.25 Документальный фильм «Страницы войны. Роммель: странная смерть «лиса пустыни». 4-я серия (США).
18.00 «Сегодня». Информационная программа.
18.35 Хоккей с Евгением Майоровым.
19.05 Мир кино. Уолтер Хилл. Художественный фильм «ЮЖНЫЙ КОМФОРТ» (США).
21.00 «Сегодня». Информационная программа.
21.35 Час сериала. «АВИАПОЧТА». 3-я серия (Франция).
22.40 Времечко.
23.10 Ретро-ТВ: лучшие передачи прошлых лет. «Встречи в концертной студии «Останкино». Олег Волков (1991 г.).

СРЕДА, 30 НОЯБРЯ

17.00 Детям. Мультфильмы «Девочка и дельфин». «Капля».
17.25 Документальный фильм «Страницы войны. Адольф Гитлер: портрет тирана». 5-я серия (США).
18.00 «Сегодня». Информационная программа.
18.35 РЕН-ТВ представляет: «Сентиментальные путешествия на Пингсу». Авторская программа Ю.Роста. Часть 2-я.
21.10 Детям и взрослым. Мультфильм «Пугадо».
19.20 Мир кино. Микеле Плачидо в фильме «ВОЙНЫ НАРКОМАФИИ. КОКАИНОВЫЙ КАРТЕЛЬ». Фильм 1-й (США - Канада).
20.00 «Сегодня». Информационная программа.
21.35 Час сериала. «АВИАПОЧТА». 4-я серия (Франция).
22.40 Времечко.
23.10 Кафе Обломов.

ЧЕТВЕРГ, 1 ДЕКАБРЯ

17.00 Детям. Мультфильмы «Клад». «Открытое окно».
17.25 Документальный фильм «Страницы войны. Гитлеровская раса господ. Сумасбродная эсэсовская идея». 6-я серия (США).
18.00 «Сегодня». Информационная программа.
18.35 Такова спортивная жизнь.
19.20 Мир кино. Микеле Плачидо в фильме «ВОЙНЫ НАРКОМАФИИ. КОКАИНОВАЯ КАРТЕЛЬ». Фильм 2-й (США - Канада).
21.00 «Сегодня». Информационная программа.
21.35 Час сериала. «АВИАПОЧТА». 5-я серия (Франция).
22.40 Времечко.
23.15 Кино не для всех. Художественный фильм «ОЙ, ВЫ, ГУСИ».

ПЯТНИЦА, 2 ДЕКАБРЯ

17.00 Детям. Мультфильмы: «Ловушка для Бамбра», «По следам Бамбра».
17.25 Документальный фильм «Страницы войны. Паттон: человек и легенда». 7-я серия, заключительная (США).
18.00 «Сегодня». Информационная программа.
18.35 Финал Кубка Дэвиса.
19.35 Кино 80-х. «ДОЛОЙ КОММЕРЦИЮ НА ЛЮБОВНОМ ФРОНТЕ, ИЛИ УСЛУГИ ПО ВЗАИМНОСТИ».
21.00 «Сегодня». Информационная программа.
21.35 Час сериала. «АВИАПОЧТА». 6-я серия, заключительная (Франция).
22.40 Времечко.
23.15 Мир кино. Художественный фильм "ТАЙНАЯ ЖИЗНЬ" «ДЕВУШКИ ПО ВЫЗОВУ»(США).

СУББОТА, 3 ДЕКАБРЯ

17.00 Детям. Любимые сказки. Мультфильм «Аленький цветочек».
18.00 «Сегодня». Информационная программа.
18.35 Телегра «Ключи от форта Байяр». 42-й выпуск (Франция).
20.00 Финал Кубка Дэвиса.
21.00 Намедни.
21.50 Наше новое кино. Художественный фильм «КРЫСЫ, ИЛИ НОЧНАЯ МАФИЯ».
23.25 Третий глаз.
0.10 Мультфильмы для взрослых: «Прежде мы были птицами». «Андрей Свислоцкий».

ВОСКРЕСЕНЬЕ, 4 ДЕКАБРЯ

17.00 Кинотеатр юного зрителя. Детский киножурнал «Клякса».
17.30 Финал Кубка Дэвиса.
19.00 Развлекательная программа «Лучшие из лучших».
20.00 Итоги.
21.10 Мир кино. Ричард Харрис, Омар Шариф и Энтони Хопкинс в фильме Ричарда Лестера «ДЖАГГЕРНАУТ» (Великобритания).
23.10 Ретро-ТВ: лучшие передачи прошлых лет. КВН-92. Второй полуфинал.
0.35 НТВ представляет: анонс недели.

TV "SUGARDAS"

25 ноября, пятница

9.00 Программа. Реклама.
9.10 «Волшебник изумрудного города», мультфильм, 5-6 с.
9.50 TV «Sugardas»: «Экономический дайджест».
10.10 Реклама.
10.15 «Приключения Шерлока Холмса», худ.фильм, 2 с. (объявления бегущей строкой). Канал DSF.
19.00 Программа. Поздравления. Реклама.
19.20 «Волшебник изумрудного города», мультфильм, 7-8-9 с.
20.15 Тележурнал.
20.45 Музпауза.
21.00 TV «Sugardas»:»Криминал».
21.15 Реклама.
21.20 «Д`Артаньян и три мушкетера», худ.ф., 3 с.
22.30 «Приключения Шерлока Холмса», «Охота на тигров», худ.ф., 3 с.
Канал DSF.

26 ноября , суббота

9.00 Программа. Реклама.
9.10 «Волшебник изумрудного города», мультфильм.. 7-8-9 с.
10.05 TV «Sugardas».
10.20 Реклама.
10.25 «Приключения Шерлока Холмса», худ.фильм. 3 с.
Канал DSF.
18.00 Программа. Поздравления. Реклама.
18.20 «Лулу - ангел цветов», мультфильм.
18.40 «Путешествие Гулливера», худ.фильм.
20.00 «Белинсима», худ.фильм, 10 с.
21.00 TV «Sugardas»: «Шок».
21.30 Реклама.
21.35 «Шут с нами», развлекательная программа.
22.00 «Муха-2», худ.фильм.
Канал DSF.

27 ноября, воскресенье

9.00 Программа. Реклама.
9.10 «Лулу - ангел цветов», мультфильм.
9.30 TV « Sugardas»: «Шок».
10.00 Реклама.
10.05 «Путешествие Гулливера».
Канал DSF.
19.00 Программа. Поздравления.
19.15 «Волшебник изумрудного города», мультфильм, 10 с.
19.30 «Если вы готовы к риску».
20.00 Реклама.
20.05 «Белинсима», худ.фильм, 11 с.
21.05 TV «Sugardas»: «Воскресный курьер».
21.35 Реклама.
21.40 «Прирожденный гонщик», худ.фильм.
По окончании- «Проще простого», телеигра.
Канал DSF.

28 ноября, понедельник

9.00-19.00 Профилактика.
19.00 Программа. Поздравления.
Реклама. Объявления.
19.20 Мультфильм США.
19.45 «Четыре встречи с Высоцким», встреча 3. «Высоцкий в кино».
20.45 «Миллионерша», худ.фильм, 1 с.
22.15 «Собака на сене», худ.фильм, 1 с.

29 ноября, вторник

9.00 Программа. Реклама. Объявления.
9.10 Мультфильм США.
9.35 TV «Sugardas»: «Воскресный курьер», повтор от 27 ноября.
10.05 Реклама. Объявления.
10.10 «Миллионерша», худ.фильм, 1 с.
19.00 Программа. Поздравления. Объявления.
19.20 «Лулу - ангел цветов», мультфильм.
19.40 «Как тренировать щенка». «Дети и собака», урок 1.
20.05 «Собака на сене», худ. фильм, 2 с.
21.10 TV «Sugardas»: «Спортивное обозрение».
21.25 Реклама. Объявления.
21.30 «Миллионерша», худ.фильм, 2 с.
22.35 «Заметки из Иерусалима».
По окончании- канал DSF.

Деловое предложение:

Обучаю литовскому языку на дому. Энергетику,32-27 после 16 часов. Зак.5507

Предлагаю курьерские услуги отъезжающим 23 ноября поездом Санкт-Петербург.Тел.27-728.Зак.5508

Обиваю шалевкой, делаю полы, вставляю окна, двери из материала заказчика. Тел.31-648.Зак.5514

Выплачу крупное вознаграждение тому, кто поможет найти автомашину «Audi-80» госномер CVB-201, цвет «мокрый асфальт», новая модель. Особые приметы - вмятина на правом переднем крыле. Тел.34-708, 32-414. Зак.5523

Делаю лечебно-профилактический массаж по вызову пригостеохондроз, радикулит, после перелома. Тел.33-712.Зак.5536

Продам:

пригородный дом для дачи или бани, нужна разборка и перевозка. Тел.34-580. Зак.5379

2-комнатную малогабаритную квартиру на 5 этаже без балкона, есть подвал. Партизану,6-54, после 18 час.

2-комнатную квартиру хайпедекой планировки на 7 этаже. (4900дол.). Тел.33-812 . Зак.5515.

3-комнатную квартиру улучшенной планировки, дачу 6 соток на массиве «Е». Тел.31-924. Зак.5381.

2-комнатную квартиру на 1этаже. Тел.32-278 с 8 до 14 час.

2-комнатную квартиру в кирпичном доме на 3 этаже в 1 мкр., гараж в кооперативе «Мотор» (3 мкр.). Седулинос аллея,12-48. Зак.5519.

4-комнатную квартиру в кирпичном доме на 8 этаже. Седулинос аллея, 5-29. Зак.5520.

2-комнатную квартиру на 2 этаже в кирпичной приставке в 1 мкр. Тел.31-338. Зак.5527.

срочно и дешево хутор в 25 км от Висагинаса, имеется 1 га земли, возможно в рассрочку, электросчетчик. Тел.34-701, 31-615. Зак.5382

2-комнатную квартиру (ДГТ). Ветерану,6-71. Зак.5530.

1-комнатную квартиру (ДГТ), 18 кв.м. Ветерану,22-105, в любое время. Зак.5531.

срочно 2- и 1-комнатные квартиры на 1 этаже в кирпичном доме, в 1 мкр. Парко,11-91. Зак.5533.

2-комнатную квартиру с мебелью. 12-рожковую люстру с бра (650 Лт.), стенку «Клявас» (1100 Лт.), уголок «Жилвитис» (1000 Лт.). Парко,17-6. Зак.5534

1-комнатную квартиру (ДГТ), 13 кв.м., на 3 этаже. Энергетику,32-34 с 17 до 19 час. Зак.5383

1-комнатную квартиру (ДГТ), 18 кв.м., 9 этаж. Парко,8-60 с 13 до 18 час. Зак.5540.

2-комнатную квартиру (ДГТ), 36 кв.м. по Парко,12. Энергетику,26-55. Зак.5014.

автомобиль ВАЗ 21011 1977г. пробег 114 тыс.км. в отличном состоянии (1700 дол.). Тел.33-498. Зак.5384

зап.части автомобиля «Форд-Сиера» 1984г. выпуска, объем двигателя 2 литра (после аварии). Тел.28-434. Зак.5537.

телевизоры :"Funai", "GoldStar", "Sony", "Panasonik","Shivaki" и др. видеотехнику по низким ценам, с гарантией. Тел.31-583. Зак.5535.

автомобиль ВАЗ 210161 двигатель 1500 куб.см. в хорошем состоянии. Тарибу,16-13. Зак.5013.

гараж в 1 мкр. Тел.34-674. Зак.5529.

щенков дога синего окраса (80 Лт.). Тел.52-998.Зак.5528.

мягкий уголок «Клара» золотистого цвета (2200 Лт.) Тел.34-333. Зак.5526.

автомобиль VW Golf II 1985г. выпуска, 1800 куб.см., 5 передач, в хорошем состоянии или меняю на ВАЗ 2108, 09 . Тел.53-898. Зак.5522.

диван-кровать. Тел.33-078

семенной картофель. Тел.33-078.

спальню «Дубна» и телевизор «Альфа». Тел.34-740.

печи для бани, цена 320 Лт. Тел.32-924.

книжный шкаф с антресолью в отличном состоянии, цена 370 Лт. Статибшинку,16-21.

больной домашний стадион. Тел.26-023.

автомобильный багажник.Тел.34-717.

по договоренности материал для встроенной мебели. ДСП - б/у 8 Лт. - 1 кв.м., большое овальное зеркало, стол кухонный обеденный, 4 табуретки (70 Лт.). Тел.31-050.

холодильник «Кодры», б/у . Тел.34-480.

стенку «Вильнюс-4», кухонный сервант, светильник. Тел.26-367 после 18 час.

импортные жесткие диски для компьютера «Спиклер» (Спектрум), недорого велосипед, радиотелефон «Панасоник». Тел.31-353, после 20 час.

набор в ванную комнату. Тел.26-503.

недорого мягкий уголок «Матильда» в хорошем состоянии. Тел.34-300.

костюм мужской темносерого цвета, раз.56, рост 176 (150 Лт.), куртку мужскую кожаную, раз.52, рост 172. Тел.34-576.

новую шапку из голубого песца, р.56 (250 Лт.), шубку б/у, р.38, два пальто р.46 и 48, сапожки зимние р.23, шапку мутоновую, р.53. Тел.21-598.

автомагнитолу «Гродно» с автореверсом б/у, калькулятор - записная книжка. Тел.32-230.

набор мебели для юношеской комнаты в упаковке из трех предметов без кровати, темного цвета, кушетку б/у в хорошем состоянии. Тел.34-548.

шифоньер 2-створчатый (150 Лт.), стулья мягкие новые с высокими спинками (110 Лт.), стулья полумягкие б/у (25 Лт.), детскую кроватку от 3 до 10 лет (30 Лт.), настольную лампу (25 Лт.). Тел.31-050.

холодильник «Снайге 117» без упаковки, магнитофон "Ростов МК 112"с колонками. Тел.21-545. до 14час.

две полутораспальные тахты б/у по 60 Лт. Тел.33-570.

вещи б/у, телевизор б/у «Фотон», детскую кроватку с матрасом, письменный стол от подростковой секции. Тайкос,88-30, 32-410.

женские сапоги пр-во Югославия на сплошной подошве р.25,5, костюм женский р.48-50,маленький ч/б телевизор «Шилялис» в упаковке. Цены ниже рыночных. Тайкос,16-52.

емкость из нержавеющей стали на 100 литров, полушубок крытый из натурального меха, р.50-52. Тел.32-037.

детскую шерстяную кофточку, детскую ванночку. Яунистес,19-17.

односпальную кроватку с полированными спинками (170 Лт.), секцию полированную с зеркалом (600 Лт.) в хорошем состоянии. Тел.33-693.

ДВП, ДСП, шифер. Тел.34-180.

шубу из нутрии, р.48-50. Тел.31-450.

стенку «Эра-2», мягкий уголок «Страздас», кухонный уголок «Агата-3», холодильник «Ока-3», телевизор «Электрон-714», зеркало на деревянной основе, стол- книжку, тумбочку, стулья, плафон, светильник. Драугистес,14-29, тел.26-777.

мягкий уголок «Потуле». Драугистес,20-20.

свадебное платье, р.46 с головным убором, ковер 1,5х2,5, шерстяной. Тел.34-682.

двухстворчатую дверь, односпальную кровать, одеяло шерстяное, художлитературу. Статибшинку,4-2.

телевизор «Рекорд» ч/б; круглый стол и два кресла-стула (плетеная ротанговая), полушубок сине-васильковый,р.44-46; набор для кухни из 12 предметов темно-коричневого цвета,модульный, овальный стол того же цвета, рост 170 р.44-46;зимние мебельные черные сапоги «Хром», р.40 на 37-38р.; стойку под телевизор коричневого цвета на колесиках. Весенняя,17-23 с 15 до 18 час. кроме субботы и воскресенья.

дверь входную деревянную в раме (отделана под шпон) с замком и глазком. Тел.34-621.

детские импортные ботиночки, р.16; драповый детский костюм на девочку, р.30; куртку с комбинезоном, комбинезон. Седулинос аллея,12-48.

недорого фотовеличину «Фиалка-4б», блок питания БПФ-1 , прихожую «Вики-16». Вильтес,20-38.

срочно мягкий уголок «Клара» золотистого цвета, цена 2200 Лт. Тел.34-333.

2-камерный холодильник «Донбас», музыкальный комбайн «Радиотехника». Тел.31-338.

австрийское пальто,р.48; сапоги австрийские,р.37, на шпильке. Тел.33-945.

микроволновую печь «Шарп» (16 литров ,в упаковке). Тел.31-804.

немецкую коляску «Корзинку». Тел.33-268.

кожаное пальто коричневого цвета с меховой подстежкой, воротник из ламы; цв.телевизор «Радуга», б/у, в хорошем состоянии. Тел.31-178.

прихожую, б/у, цена 150 Лт . Тел.33-327.

бутыль емкостью 25 литров. Космосо,14/1-26.

трюмо темной подгонки. Энергетику,32-34 с 17 до 19 час.

кафельную плитку, панно «Морское дно», 60 плиток. Энергетику,26-43 после 18 час.

два детских финских утепленных комбинезона,б/у, в хорошем состоянии, р.26-28. Ветерану,12-20.

женское кожаное пальто с цигейковой подстежкой, р.48/164. Тел.34-737.

магнитофон "Сигма-Р", холодильник, стиральную машину «Сибирь». Тел.33-223 после 18 час.

детскую импортную шубку с шапочкой на 6-7 лет (300 Лт.) Тел.31-333.

Меняю:

3-комнатную квартиру на 2 и 1-комнатные . Тел.31-561. Зак.5539.

дачу (6 соток) на квартиру или квартиру в ДГТ, есть хоз.постройка, теплица под пленку, фундамент под дом (в виде монолитного гаража подземного типа). Тел.33-338, 32-736.

1-комнатную квартиру на 1 этаже на 1 и 3-комнатную в кирпичном доме. Тел.33-939.

квартиру в ДГТ (13 кв.м.) на 2-комнатную или малогабаритную по договоренности. Тел.34-779.

автомобиль «Volvo»-340 1985г. выпуска на квартиру. Тел.34-576.

4-комнатную квартиру в кирпичном доме, 2 этаж на 3-комнатную в кирпичном и 1-комнатную в любом доме. Тел.33-570.

квартиру в ДГТ (18кв.м.) по Тайкос,88 на ДГТ (13кв.м.)на 1,2 этаже. Тайкос,88-30, тел.32-410.

2-комнатную квартиру на равноценную в Белоруссии (желательно г.Барановичи). Тел.34-168, 27-986, спросить Володю.

половину частного дома (120 кв.м.) со всеми удобствами и хоз.постройками в Игналине 3-комнатную квартиру (можно 1 и 2 комнатную) в Висагинасе. Тел.53-410, 53-430, 53-518.

комнату в 2-комнатной квартире в Подмосковье (п.Кременки) на 2-комнатную квартиру в Висагинасе. Тел.32-920.

3-комнатную квартиру в г.Варене на 1-комнатную в Висагинасе. Тел.52-190.

3-комнатную квартиру в кирпичном доме, 1 мкр., на 2-комнатную хайпедекую улучшенной планировки с доплатой. Тел.21-555.

4-комнатную квартиру в 1 мкр. на 1 этаже на 3-комнатную, желательно в 1, 2 мкр. Тел.32-539.

4-комнатную квартиру на 3-комнатную . Тел.32-539.

Куплю:

швейные машинки с ручным приводом. Тел.32-512, 21-415.

электродрель. Тел.32-338 до 17 час, 32-738 после 18 час.

шины для ЗИЛ, КАМАЗ,МАЗ. Тел.34-180.

1-комнатную квартиру. Тел.34-682.

ДГТ (13 кв.м.), желательно на 1 и 2 этаже. Тел.32-410.

эл.плиту,б/у. Тел.34-380.

ведобур. Тел.26-658.

Разное:

сдам 2-комнатную квартиру в 1 мкр на 2 этаже с последующим выкупом. Вильтес, 2-21.

требуется мастер для установки кодового замка. Тел.33-815.

две девушки-литовочки ищут работу, имеют специальность бармени, могут работать в торговле. Тел.35-049, 52-237.

ищу мастера для ремонта микроволновой печи. тел.31-503.

сдам в аренду [illegible] 21-465.

[illegible] 1-комнатную [illegible] в кирпичном доме. Тел. 26-653.

сдам 1-комнатную квартиру в 2-комнатной квартире. Тел.26-777.

утерян аттестат [illegible]26 на имя Н.Корчагалова. Тел.33-591.

сниму гараж в 1 мкр. с последующим выкупом. Тел.34-[illegible]

[illegible]ница, владеющая [illegible] языком, имеющая специальность бухгалтера, работавшая на компьютере ищет работу. Тел.26-926.

сдам 1-комнатную квартиру. Тел.27-412.

требуется репетитор для ученика третьего класса. Тел.32-130.

Общество инвалидов

продает пишущую машинку с английским шрифтом, длина каретки - 320 мм. Имеется новая запасная лента.
Тел.33-890 с 9 до 13 час.

Продам автомашину «Москвич М-2140» 1988г. выпуска.
Пробег - 70500 км
Тел.32-513, 34-515, 33-890.

Желаю познакомиться с женщиной не старше 30 лет, приятной внешности.
Мне 35 лет, рост 178 см, вес 80 кг. Холост, работаю, жильем обеспечен.
Писать предъявителю карточки N3, «Интимсалон Виза», Парко,7, Висагинас.

Альтернатива

Газета п.Висагинас издается с 14 июня 1990 года

Рег N 468

Учредитель:
Министерство культуры
Издатель:
Редакция газеты "Альтернатива"
Тел.32-738.

Редактор
Татьяна ВИШНЕВЕЦКАЯ
Тел. 34-583
Зам. редактора
Елена ПЕРВУШИНА
Оператор макета
Светлана ПАЯСЬ
Оператор текста
Эльвира ЗЕЙЛЕ
Переводы
Йоланты ЛАПЕТЕНЕ
Корректор
Людмила ОСТРОВСКАЯ
Снимки
Александра РОМАНОВСКОГО

Адрес редакции:
Фестивале, 8
Для писем:
4761, Висагинас, а/я 67

Бесплатные объявления
по тел. 32-738
Корреспонденты:
тел. 27-729
Газета выходит по вторникам и пятницам.
Печатается в Утянской типографии.

Тираж 3800 экз.
Цена 60 центов.
В розницу - договорная

Помните!
Ваш внешний вид - залог Вашего успеха

Милые дамы!

Обратитесь по адресу: Седулинос аллея, 47-22.
Вам предложат:
- модную стрижку;
- химическую завивку;
- покраску волос;
- маникюр.
Доставьте радость себе и своим близким.

Мастерская «Бытовая техника» принимает в ремонт все бытовые электроприборы. Цены низкие. Также можно приобрести новые товары: холодильники, стиральные машины, пылесосы, утюги, миксеры, кофемолки, электропилы, электродрели. Цены умеренные.
Ветерану,8-32.

Оптом продается дешевая осенняя одежда из стран Западной Европы.
Тел. в Каунасе (8-27) 22-51-60, в Вильнюсе (8-22) 35-44-93.

«Биоэнергетика тела человека, ее корректировка для оздоровления. Приемы глубинного массажа».
26 ноября в актовом зале школы N2 состоится лекция Галины Мурашевой (оздоровительный центр «Калагия» г.Каунас).
Начало в 16 часов.
Входная плата - 5 Лт.